大公報
Ta-Kung-Pao
342 Hennessy Road
Hong Kong
督印人 費彝民
經中國人民郵電部登記認為第一類新聞紙類
廣東人民郵政管理局執照第十五號
第二萬二千八百十六號
今日出紙三大張
零售港幣一毫
每月本港三元外埠七元
地址 香港灣仔軒尼詩道三四二號
電話總機 七二八二二一
廣告發行課電話 七二六九八〇
編輯部電話 七二二四四四
電報掛號 5278
廣州辦事處 惠吉西二坊二號
香港有利印刷有限公司承印

粵穗八萬人昨集會支持香港同胞
上海拉薩等市羣衆憤怒聲討英港

穗連續五天八十萬人遊行 粵軍區負責人指出港英必敗

滬羣衆冒雨示威千萬人誓作香港同胞後盾 哈爾濱六萬人貴陽五萬人遊行

【本報訊】北京十九日消息：今天上午廣東省和廣州市八萬革命羣衆舉行聲勢浩大的集會，憤怒聲討香港英國當局血腥鎮壓我香港愛國同胞的法西斯暴行。參加大會的革命工人、貧下中農、解放軍指戰員、紅衞兵戰士和機關幹部，高舉毛主席像、毛主席語錄牌，他們揮動着紅彤彤的「毛主席語錄」，高唱革命歌曲。

無產階級革命戰士懷着對香港英國當局無比蔑視、無比仇恨的心情，不斷高呼：「一定要向英帝討還血債！」「英帝反華沒有好下場！」「蘇修反華沒有好下場！」「美帝反華也沒有好下場！」「凡是反華的人都沒有好下場！」「中國人民不是好惹的！」「我們誓作香港愛國同胞的強大後盾！」

大會一致表示，堅決擁護我國外交部的聲明，堅決支持香港愛國同胞英勇正義的鬥爭；憤怒聲討香港英國當局血腥鎮壓香港愛國同胞的滔天罪行；嚴正警告香港英國當局，必須無條件的全部的實行我國外交部五月十五日聲明指出的嚴正要求。如果英國政府和香港英國當局一意孤行，一定會自食其果。

三元里平英團的後代 從百年前歷史看今天

廣東軍區負責同志在大會上講話指出，用戰無不勝的毛澤東思想武裝起來的廣大愛國同胞，反帝鬥志空前旺盛。香港英國當局對此驚慌失措，它為了繼續維護他們的統治，夢想使用暴力鎮壓的手段，來封鎖我國無產階級文化大革命的偉大影響，壓制香港愛國同胞活學活用毛主席著作的熱潮，這是萬萬辦不到的！我們偉大領袖毛主席說：「他們對於革命人民所作的種種殺害，歸根結底，只能促進人民的更廣泛更劇烈的革命。」英帝國主義這種做法，只能是搬起石頭打自己的腳。

香港英國當局血腥鎮壓香港愛國同胞的滔天罪行，激起了戰鬥在祖國南大門的無產階級革命派和廣大的革命羣衆無比的憤恨。具有反帝的革命光榮傳統的廣州市革命工人，對正在進行反迫害鬥爭的香港中國工人給以最大的關懷和聲援。他們憤怒的說，我們警告香港英國當局：如果你們膽敢與七億中國人民為敵，充當美帝國主義反華的打手，你們一定會碰得頭破血流。我們廣州工人階級堅決擁護我國外交部的嚴正聲明，誓作香港愛國同胞的堅強後盾！

具有反英鬥爭光榮傳統的三元里公社三元里大隊，當年平英團領導人之一的後代五好民兵衛華理說：毛主席教導我們，「帝國主義和一切反動派都是紙老虎」。早在一百多年前，我們的祖輩高舉反帝的革命大旗，把英帝國主義打得落花流水。現在用毛澤東思想武裝起來的中國人民，是頂天立地的英雄。如果英國政府和香港英國當局，不斷挑釁，繼續與中國人民為敵，是決不會有好下場的！

至十九日為止，廣州已連續五天有八十萬人舉行示威遊行，堅決支持香港愛國同胞的正義鬥爭。

上海八萬人昨開大會 日本朋友也譴責港英

【中國新聞社北京十九日電】上海、哈爾濱、貴陽、拉薩等城市的廣大羣衆，這幾天先後舉行大規模的集會和示威遊行，強烈抗議香港英國當局的法西斯暴行，堅決支持香港同胞反迫害的正義鬥爭。

上海市連日來有數十萬革命羣衆紛紛走上街頭，舉行了聲勢浩大的示威遊行。今天下午，全市八萬革命工人、貧下中農、解放軍指戰員、紅衞兵、革命師生和革命幹部，冒着大雨在人民廣場舉行集會，憤怒聲討香港英國當局瘋狂鎮壓香港愛國同胞的法西斯暴行，堅決擁護中國外交部的嚴正聲明，全力支持香港愛國同胞的正義鬥爭。大會一致表示：用毛澤東思想武裝起來的七億中國人民不是好惹的！香港英國當局妄想用高壓手段來抵制中國無產階級文化大革命的巨大影響，壓制香港愛國同胞活學活用毛主席著作、宣傳偉大的毛澤東思想的羣衆運動，那是白日作夢！一千萬上海人民決心同全國人民一道，誓作香港愛國同胞的堅強後盾，堅決同香港愛國同胞團結在一起，戰鬥在一起，勝利在一起，把反對英帝國主義血腥暴行的鬥爭進行到底！

上海市革命委員會負責人張春橋、姚文元以及正在上海的外國朋友和留學生出席了大會。正在上海進行訪問的日中友好協會（正統）第十四次訪華活動家代表團，在大會上宣讀了關於支持中國人民反對英帝國主義在香港的法西斯暴行的聲明，表示堅決支持中國人民的英勇鬥爭。

大會宣讀了致香港愛國同胞的慰問電。大會結束後，革命羣衆冒雨進行了示威遊行。

哈市貴陽拉薩有集會

哈爾濱市各界革命羣衆六萬多人，今天下午舉行集會、示威遊行，最熱烈地擁護中國外交部聲明，最堅決聲援香港愛國同胞的英勇鬥爭。革命工人、貧下中農和紅衞兵小將代表在大會發言中，高度讚揚香港同胞在反對香港英國當局法西斯暴行的鬥爭中，高舉毛澤東思想偉大紅旗，下定決心，不怕犧牲，排除萬難，去爭取勝利的大無畏氣概。他們指出，英帝國主義勾結美帝國主義瘋狂進行反華活動，說明他們的垂死掙扎。中國人民決心更高地舉起毛澤東思想偉大紅旗，同香港愛國同胞一道，把反對英帝國主義法西斯迫害的鬥爭進行到底。會後革命羣衆舉行了示威遊行。

山城貴陽五萬多革命職工、農民、機關幹部和紅衞兵小將，昨天舉行集會。貴陽棉紡廠女民兵代表在會上憤怒地說，香港英國當局一手製造的血腥暴行，說明中國的無產階級文化大革命沉重地打擊了帝國主義、現代修正主義和各國反動派，徹底粉碎了他們妄圖在中國實現資本主義復辟的迷夢，大大地鼓舞和推動了全世界被壓迫人民、被壓迫民族的革命鬥爭，偉大的無產階級文化大革命運動，使香港愛國同胞更加熱愛毛澤東思想。他們在英國軍警的武力鎮壓面前，不畏強暴，高舉「毛主席語錄」，高呼「毛主席萬歲！」高聲朗讀：「下定決心，不怕犧牲，排除萬難，去爭取勝利。」表現了中國人民大無畏的英雄氣概。我們決心同香港愛國同胞一道，永遠在毛澤東思想的旗幟下奮勇前進！在大會上發言的革命戰士、工人、農民、紅衞兵小將一致表示，堅決支持香港愛國同胞的正義鬥爭，誓作香港愛國同胞的堅強後盾。

在高原城市拉薩，各民族羣衆在十五日和十六日也先後舉行了抗議集會和示威遊行，堅決反對英帝國主義對香港同胞們、對七億中國人民的嚴重挑釁。

希望勸說帝國主義者和中國反動派發出善心，回頭是岸，是不可能的。唯一的辦法是組織力量和他們鬥爭，……揭露帝國主義，「刺激」他們，把他們打倒，制裁他們的犯法行為，「只許他們規規矩矩，不許他們亂說亂動」。

「丟掉幻想，準備鬥爭」

毛澤東

短評

「等着瞧」

港英的喉舌「南華早報」，昨天提出個問題，說什麼「公衆對於封閉煽動性的報紙（像以前曾經試過的）和把騷動者驅逐出境的要求正在增加」，而「官方的反應」是「等着瞧」。

在這之前，港英的更大的喉舌早已提出過了，例如揚言「迄今只使用最小的警察力量」，「警察的抑制是有限度的」，「駐軍已在初步準備狀態」等等。他們號召「良善居民」出來，只要鼓氣要「安全」，他們就給予「安全」。

日來那些在港英卵翼下的光怪陸離的團體的頭子已出來「說話」，像應聲蟲般在談其「法律」與「秩序」了。他們或明或暗這些團體「代表九十萬人」，其中一個佛教團體就號稱「代表五十萬人」。這種搞法不禁使人想起蔣幫盤踞大陸時的「豬仔」與平時搞什麼偽「國民大會」的情狀。這些也許就是「南華早報」所說的「公衆」了。於是港英當局就表示為之「不勝鼓舞」，好像今後揮舞屠刀，可以大有根據了。

算盤是打得很如意的，隨時出動武裝警員和便衣特務，借口要拆除一件建築物，或者要保衞工廠一道閘門，就可以胡亂打人，拘人，審人，激起反抗，就指反抗者為「暴徒」。平日縱容美蔣分子搗亂及爭，造謠惑衆，完全合乎「法律」；自己用血腥鎮壓手段搞亂了自己的攤子，只算別人擾亂了「秩序」。為了維持「法律」與「秩序」，迫害大大有理。誰敢不接受迫害，就加強鎮壓之；那張報紙敢於站在中國人的立場，揭露真相，主張公道，就叫它關門大吉。把正直愛國的擠出去，把搖尾乞憐的留下來。這麼一來，天下太平，「法律」有靈，「秩序」無恙，而配合美帝擴大的反華大計於焉完成，豈不妙哉！

帝國主義分子是極端的主觀主義者，閉起眼睛不看現實。他們又是武器拜物教徒，只信槍桿子彈的力量，而不承認羣衆有力量，總是高估自己，低估別人。更錯誤的是，「一本通書讀到老」，把今天看作一百年前。

港英當然有他們自己要怎樣想和怎樣做的自由，但試問今天的港九愛國同胞會甘心俯首受人迫害的嗎？日來全中國七億同胞熱烈擁護我外交部的聲明，堅決為港九同胞作後盾，一定把這場鬥爭進行到底。全國各地示威集會，怒吼震天動地。如果有人對這些表示理解不夠，只憑主觀願望出發而作錯了估計的話，那末，最後吃虧的究竟是誰，「等着瞧」好了。

圖片傳真 北京十萬人大會

上：北京各界革命羣衆十萬人，於月十八日集會憤怒聲討英帝國主義鎮壓香港愛國同胞的暴行。國務院副總理、北京市革命委員會主任謝富治在大會上講話。中：北京革命羣衆手持「毛主席語錄」憤怒高呼：「一定要向英帝討還血債！」「誰膽敢反對香港愛國同胞學習和宣傳毛澤東思想就打倒誰！」右：參加大會的革命羣衆和人民解放軍指戰員憤怒高呼：打倒英帝！打倒蘇修！打倒美帝的幫兇英帝國主義！左：參加大會的各界人士。（新華社傳真照片）

戴麟趾惡劣態度使同胞怒火燒得更旺
萬千同胞結隊貼抗議書
「港督府」前吼聲震天動地
人數比前天增五倍　有高度組織性紀律性

【本報訊】港英戴麟趾膽敢蔑視我全港同胞反迫害的強大吼聲，膽敢一而再地拒見各界反迫害鬥爭委員會代表，這種惡劣態度，使港九同胞反迫害的怒火燃燒得更旺了。昨日，同胞們以更大規模、更大聲勢的抗議行動，痛擊頑固到底的港英帝國主義，狠狠地將他們的威風掃下來。同胞們嚴厲警告港英當局：你們如不放老實點，更大規模的反迫害行動在等待着你們。

昨日，從晨到晚，到「港督府」進行抗議的同胞成千上萬，人數已比前天的增加了約五倍。抗議隊伍排得最長時，由「港督府」前門一直伸延至雪廠街，接近港中分科醫院。抗議的隊伍具有高度的組織性、紀律性。他們戰勝了港英和美蔣特務分子多次的搗亂和破壞，勝利地顯示了反迫害的同胞的巨大力量。

抗議的人羣，在「港督府」前發出震天動地的吼聲：「抗議戴麟趾不接見各界代表！」「抗議港英當局血腥鎮壓！」「抗議港英法西斯暴行！」「堅決擁護我國外交部的聲明！」「一定要實現四項要求！」「反對非法逮捕！」「反對非法毒打！」「反對非法審訊！」「必須釋放被捕同胞！」「港英必須賠禮道歉！」「堅決把反迫害鬥爭進行到底！」「我們必勝，港英必敗！」「全世界人民大團結萬歲！」「港九同胞大團結萬歲！」「戰無不勝的毛澤東思想萬歲！」「毛主席萬歲！萬歲！萬萬歲！」這些正義的聲音，表達了全港同胞的堅強意志，它像一發發霹靂炮，震撼了港英的統治心臟。

鐵閘門樓圍牆圓柱上滿是抗議書
各界鬥委會昨第一張貼出
你們一旦讓美蔣插手就會招來大災禍
拒見代表是自堵出路正是「前邊有路你不走地獄無門偏進來」

抗議的同胞還將數以百計的大字抗議書，貼滿了「港督府」的鐵閘、門樓、圍柱、牆樓和圍牆。它像一道道宣判書，向着港英進行血腥鎮壓的策源地。昨日的抗議行動，又一次顯示了人民羣衆的無比威力。港英如冥頑不靈，與全港同胞為敵到底，必然會陷身於全港同胞的重重包圍之中。

昨天，「港督府」門前的抗議書，貼得比前天更多更高更密。（本報攝）

羣衆隊伍豪氣干雲
沿路同胞大受鼓舞

繼「反迫害鬥爭委員會」的代表們打響了第一砲之後，「反迫害鬥爭委員會」的戰鬥小組以及各行各業同胞組成的單位，一個接一個，向血腥暴行的罪魁禍首窮追猛打。他們張貼抗議書、大字報、漫畫，高唱語錄歌和朗誦毛主席語錄，用這些來審判港英的法西斯暴行，來宣告中國同胞反迫害的堅強意志。豪氣干雲的聲音，氣壯山河的誓言，使路經的中國同胞受到無比的激勵和鼓舞。有些的士司機經過時，興奮地伸出雙手鼓掌致敬。有個途經的羣衆氣憤地說：「這些警告比那些什麼催淚彈、防暴隊不知要厲害多少倍！」許多途經的羣衆看見有新的抗議隊伍到來時，也激動得和大家一齊鼓起掌來。

工作的女演員，長時間受烈日曝曬也毫不為意；我們一些白髮斑斑的年老職工，口號聲絲毫不亞於青少年學生。我們的工人兄弟更是雄赳赳、氣昂昂，充分顯示了反迫害鬥爭的主力軍的氣概。

為了團結對敵，一致對外，我們的示威隊伍向充當港英走狗的華警和便衣特務提出了鄭重的警告和勸告，警告他們不要為虎作倀，勸告他們回頭是岸。隊伍裏不時發出：「中國人不打中國人！」「做一個堂堂正正的中國人！」「愛國不分先後！」「做帝國主義的走狗沒有好下場！」的口號。

警告勸告華警
中國人不打中國人

抗議的現場，充分體現了我港九同胞萬衆一心、同仇敵愾的意志，充分顯示用毛澤東思想武裝起來的中華兒女的大無畏的本色。我們出版界一羣文質彬彬的女職工，敢於攀上鐵閘門的高處張貼「抗議書」；我們一些習慣於水銀燈下工作的女演員……

作昨晨十時過後，港九各界反迫害鬥爭委員會的代表首先到達「港督府」。他們要見戴麟趾，要戴麟趾出來接受抗議。然而港英的態度十分頑劣，非但戴麟趾不肯出來，連門口的警官也傲慢異常。港英官員犯下了滔天罪行，居然還敢在中國人的面前大擺其帝國主義架子，到來抗議的人羣立時激怒，高聲譴責。接着就在鐵閘上最顯眼的地方貼出了抗議信，抗議信說：「戴麟趾：你兩次拒絕接見我們的代表了，你們真是狡猾透頂，竟敢一次拒見，又來一次。我們問你，你這樣做究竟想怎樣？你以為不露面就可以推掉責任麼？你以為現場的那些人出來喊叫喊叫就能為你解圍麼？你以為現場的血跡可以抹掉麼？你的血腥鎮壓的責任是推不掉的。如果不是這樣，那你又打什麼算盤？是不是想再搞更大的血腥鎮壓？是不是想拉一小撮蔣匪插手，給你替死？是不是同美帝救命，讓你們一起鎮壓？警告你，你血腥鎮壓的罪責一定要在現場還，一旦讓他們插手，你就會招來大災禍，大毀滅。蔣幫匪幫也救不了你。我們嚴重警告你，你一次又一次拒見我代表，是自絕於人，自堵出路，自毀一切餘地。如果你還能夠權衡一下利害，你還是老實一點吧。不要像我們中國人對某些至死不悟者所說：『前邊有路你不走，地獄無門偏進來。』中國人對任何人都要把話先說清楚，何去何從，唯你自擇。」

「防暴隊」佈四周
想滋事無法下手

看見港九同胞空前的戰鬥的大團結，看見中國同胞反迫害的巨大力量，港英當局既害怕又仇恨，他們在「港督府」的四周，包括花園道、「政府合署」以及植物公園，都佈下了「防暴隊」，隨時準備向抗議羣衆進行血腥鎮壓。港英警方昨日還一度封鎖了交通，除便衣特務外，從西營盤開始的車輛都不准東行，以便為其鎮壓行動準備條件。此外，港英還派出大量的特務，化裝為各式各樣的人物，一方面在旁監視，一方面則力圖混進抗議隊伍中製造事件，以便為血腥鎮壓製造藉口。對敵人不抱任何幻想的港九同胞，嚴密注視着敵人的陰謀詭計，識破敵人的陰謀。他們敢於鬥爭和善於鬥爭的同時，也一再向敵人警告：「用毛澤東思想武裝起來的人，一不怕苦，二不怕死，你們有膽量就開槍吧！……」[illegible]

昨日，到「港督府」抗議的同胞，階層極其廣泛。在抗議書上署名的就有下列各業的工人或職工：紡織、太古糖廠、港九工業原料、工藝品、搭棚、南北行業、萬新公司、中藝公司、中僑公司、百貨、漁業、友會、印務、中藝公司、巴士、出版界、電影界、牛奶、搪瓷業、[illegible]、大公報、清水灣片場、生活行業、國貨、機器業、廉潔、大公報、中國綿綢業、水產業、太平、電燈、大華公司、中華行、蛋業、大成公司、土紙、進大公司、摩托、電車、青洲英泥、石印、南務、草蓆、電話、中國公司、中發公司、中國公司、中建公司、裕華公司、紙業、水務、航運界、宏興公司、招商局、茶葉、文教用品、港九汽車工人夜校、進出口商行、木匠、煙草、大成公司、水產業、果品、茶樓、三聯書店、燒肉行、新華公司……等。

台北各報紛紛透露
在港蔣幫蠢蠢欲動
劉永濟要港英給予「適當指導」

【本報訊】台北消息：台北各報連日紛紛披露，自從我國外交部向港英當局提出最緊急、最強烈的抗議後，台北及香港的蔣幫分子日益驚慌，蠢蠢欲動。

「自立晚報」十六日說：由於香港事件，北京「向英提出最緊急、最強烈的抗議」，要求「立即停止鎮暴行動」（按即指血腥罪行），並「懲罰負責人員」；香港「大公報」為了北京的這一項抗議，發行了號外，因而使蔣幫人員「至感不安」。

「聯合報」十九日透露：蔣幫「行政院」於十八日舉行會議，討論香港局勢的發展。據透露，葉公超、鄭彥棻等，在會上叫囂：必須命令在香港的蔣幫分子，「協助香港政府」。

「新生報」說，蔣幫「監察院僑政委員會召集人」劉永濟，叫囂蔣幫「應設法與香港政府合作」，請求港英當局給予在香港的蔣幫分子以「適當的指導」，「幫忙他們解決困難」。

特寫
各路隊伍浩浩蕩蕩絡繹開往「港督府」前的缺席審訊
本報記者集體採訪

昨天，成千成萬愛國同胞，抗議港英法西斯血腥暴行的隊伍，由早至晚，川流不息，浩浩蕩蕩開赴「港督府」。雖然戴麟趾心慌膽怯，躲了起來，可是憤怒的羣衆，不放過他，當衆對戴麟趾進行「缺席審訊」，聲討其罪行，高呼「港英必敗，我們必勝」！成百上千張大字報，刻劃紙老虎嘴臉的漫畫，貼上「港督府」，貼呀，貼呀，越貼越多，越貼越高。每一張大字報，每一張抗議書，都是一張審判書，都是中國人民決心把這場反迫害鬥爭進行到底的決心書！

×　×　×

這個在往日顯得「威風凜凜」，顯得不可侵犯的「港督府」，昨日已是威風掃地，真正不可侵犯的只能是羣衆的銅牆鐵壁。聚集在「港督府」四周的羣衆，也越看越興奮，不斷鼓掌，讚揚抗議隊伍表現出來的革命精神面貌，有的羣衆和抗議隊伍一同唱起語錄歌！

×　×　×

港九出版界女職工昂首闊步，高舉「毛主席語錄」，把抗議書貼上大門。她們高聲朗讀毛主席語錄，高唱革命歌曲。當她們整隊歸來時，沿途高呼口號，獲得路旁羣衆的熱烈鼓掌！

×　×　×

署名「一羣反迫害鬥爭戰友」的來信敘述在「港督府」前抗議的詳細情形。他們高呼：「你們的副官沒有資格見我們！我們一定要戴麟趾出來！今天不出來，我們明天再來！明天不出來，後天再來！直到戴麟趾出來！不獲全勝，決不收兵！」

×　×　×

「港督府」門前，同胞們人人鬥志昂揚，意氣風發，秩序井然，莊嚴朗讀「毛主席語錄」和高唱革命歌曲的洪亮聲音，此起彼伏，震撼山岳，使港英當局破了膽，他們臉上發青，他們站着和走着都十分驚慌、彷徨和不安。生活在毛澤東時代的香港中國同胞，個個是堅強的戰士，他們已經成為了一道……

×　×　×

華潤公司全體職工昨日分批前往「港督府」抗議，回途經過英國領事館時，一再振臂高呼：「打倒英帝國主義！」「打倒美帝國主義！」附近羣衆馬上熱烈鼓掌，表示支持。

×　×　×

銅牆鐵壁，什麼力量也打不破的銅牆鐵壁，這是在現場目擊實情的每一個人很容易就獲得的第一個印象。

×　×　×

上午十一時許，第一張聲討「紙老虎」的大字報，在「港督府」門前鐵閘中央的頂處貼上了。這張大字報是由新晚報全體職工代表貼上的。在貼大字報時，周圍的人羣都用響亮的聲音朗誦：「團結就是力量」。所有在場採訪的攝影記者，都爭先把這張佔位置最突出和最先出現的大字報攝入鏡頭。

×　×　×

港英昨日竟「封鎖」了上面所說的路口，充分證明他們對抗議隊伍的聲勢浩大怕得要死，他們是膽怯的，是脆弱的。抗議隊伍質問他們為什麼要「封鎖」路口，不准羣衆通過。港英警察當目瞪口呆，其中一名華籍警官，只能低聲答道：「今天情況有些特別，請原諒，大家要往『港督府』抗議，請由花園道口進入。我們實在沒有辦法。」抗議羣衆不屑再跟那麼多囉唆的話，但當就向港府抗議這種非法無理的「封鎖」，並聲明保留一切抗議的權利。

國際航線輪船
船員譴責港英
英籍貨輪船員代表也講話

行駛國際航線的我國商船「紅旗一五五輪」、「永寧」、「友誼」、「和平」、「致遠」等輪的船員代表，在大會上憤怒譴責英國政府的罪……

海員誓作香港同胞後盾
黃埔港內汽笛長鳴
遊行隊伍聲勢浩大
一批越南海員也參加集會遊行

【新華社廣州十八日電】停泊在廣州黃埔港的我國商船和一些外國商船上的中國海員以及鄰近港澳的各縣市廣大革命羣衆，連幾天來紛紛舉行集會和示威遊行，堅決擁護我國外交部的聲明，誓作香港同胞的堅強後盾，同英帝國主義鬥爭到底。

在黃埔港的我國商船的中國海員，為抗議港英當局的暴行，十七日晚上與港口工人、紅衛兵小將、革命幹部和一批越南海員一起，舉行了聲勢浩大的集會和示威遊行。當示威遊行隊伍高舉着毛主席像和語錄牌通過海港碼頭時，停靠在碼頭和錨地的各國輪船，汽笛長鳴，表示聲援和支持。許多中國船員站在甲板上振臂高呼：「堅決擁護我國政府的聲明！」「偉大的社會主義祖國萬歲！」「偉大領袖毛主席萬歲！萬萬歲！」在遊行隊伍和船舶上，人們一起齊聲高唱「大海航行靠舵手」，表達了各國海員對偉大導師、偉大領袖毛主席的無限熱愛。

越南海員說：「反華有罪，與香港同胞為敵到底……」[illegible]

中華汽車公司寫字樓上的標語（本報攝）

聲援電報來自四面八方
紹興、蘇州、廣州、順德等地革命羣衆
昨紛紛電港，聲討港英，支持鬥爭。

廣州造反派
【本報訊】廣州、江蘇、浙江等地的革命羣衆昨天紛紛來電，對港九各界愛國同胞反對港英當局迫害的鬥爭，表示堅決支持。

廣州革命造反派總部、一月革命總部、東風革命造反委員會……昨聯名電示慰問港九各界愛國同胞，電文說：「港九愛國同胞以毛澤東思想為武器和港英當局展開不屈不撓的正義鬥爭，充分表現了偉大的中國人民的英雄氣概。我們謹向你們致以最親切的慰問，表示最堅決的支持……」[illegible]

廣州紅衛兵
廣州中南工學院毛澤東思想紅衛兵全體戰士拍來的電報說：「港九愛國同胞在英勇的反迫害鬥爭中，遵循毛主席的教導『下定決心，不怕犧牲，排除萬難，去爭取勝利』……」[illegible]

工人赤衛隊
工人赤衛隊廣州總部……[illegible]

衛生戰士
毛澤東思想紅色革命造反團廣州地區衛生系統總部全體戰士……[illegible]

順德總工會
順德縣總工會……[illegible]

紹興職工
浙江紹興……[illegible]

蘇州大會
江蘇蘇州市……各界反迫害鬥爭委員會……[illegible]

歸僑小將
最近從印尼歸來的「光華輪」四個航次歸僑……[illegible]

青少年藐視紙老虎
不愧英雄中華兒女
在敵人面前毫無懼色
遵循毛主席教導與敵針鋒相對鬥爭

【新華社香港十八日電】香港英國當局在瘋狂迫害我港同胞中，連少年兒童也不放過。它指使法西斯暴徒對我少年兒童進行了極其野蠻、極其兇殘的迫害。到目前為止，只知有一名十二歲的兒童被港英法西斯暴徒打死，一名年僅十歲的兒童被判坐牢兩個月，許多個十四、五歲的兒童被判坐牢半年。

兇殘的港英暴徒像瘋狗一樣到處追逐、毆打和拘捕兒童……[illegible]

我港九青少年不愧為英雄的中華兒女。他們在張牙舞爪的敵人面前，毫無懼色。許多勇敢的兒童雖然自己遭到毒打，還是奮不顧身地去搶救和掩護自己的同伴。孩子們都懂得毛主席指出的真理：「帝國主義和一切反動派都是紙老虎」。他們正遵循着毛主席的教導，與港英當局的血腥鎮壓進行針鋒相對的鬥爭。一位少年兒童說：「在鬥爭中，我死都不怕，難道還怕紙老虎！」

抗議港英　聲援港九愛國同胞
澳門各界明開萬人大會
各代表表示決以最有效的行動支援
深信用毛澤東思想武裝的香港愛國同胞必勝
港巴工人反迫害
巴士貼上大標語
途人讚巴士工人幹得對幹得好
大力展開捐款運動

抗議港英 聲援港九愛國同胞
澳門各界明開萬人大會
各代表表示決以最有效的行動支援
深信用毛澤東思想武裝的香港愛國同胞必勝

【本報澳門長途電話】抗議港英當局血腥鎮壓我港九同胞，支持港九同胞反迫害鬥爭的浪潮洶湧澎湃，席捲全澳。一個聲勢浩大的萬人大會——澳門各界同胞支援港九同胞反對港英迫害鬥爭大會，將於二十一日（星期日）下午四時在南灣工人體育場舉行。

香港英國當局勾結美帝國主義猖狂反華，連續出動大批武裝軍警暴徒血腥鎮壓港九同胞的法西斯暴行，激起了澳門同胞的極大憤慨。在我國外交部向英國政府提出最緊急、最強烈的抗議以後，香港英國當局不但毫無悔罪之意，反而變本加厲擴大血腥鎮壓，並且一再拒絕接見港九各界反對港英迫害鬥爭委員會的十七名代表，是可忍孰不可忍！

連日來，澳門各界同胞紛紛派出代表到西灣民國大馬路英國駐澳領事署提交抗議書。昨日下午澳門各界同胞代表十三人於商會大廈二樓舉行會議，決定於本月二十一日下午四時在工人體育場舉行一個包括工人、農民、教師、學生、婦女、新聞、文化、體育、青年、街坊衆、工商、路環、氹仔等各界同胞萬人大會，聲討港英血腥鎮壓港九同胞的滔天罪行，支持港九同胞把反迫害鬥爭進行到底！

各界同胞代表十三人在會上表示，澳門各界同胞對港英暴行怒火如焚，誓以最切實、最有效的行動，與港九同胞並肩戰鬥，奪取反迫害鬥爭的最後勝利！澳門各界同胞深信，有戰無不勝的毛澤東思想作指導，有偉大的領袖毛主席作靠山，有強大祖國七億人民作後盾，港九同胞必勝，港英當局必敗！

從上水擴至香港仔 筲箕灣旺角等地各分行
滙豐提款人龍不斷
渣打銀行數分行提款人數亦增加
飾金昨漲十七元金舖售出量較平時增數倍

【本報訊】滙豐銀行存戶昨日紛紛提款，許多分行提款的存戶絡繹比平日增多，若干分行一早出現等候提款人羣，上水分行甚出現提款人龍。

滙豐銀行上水分行，繼前日出現提款人龍之後，昨日清晨七時許，該行門前等候提款人數達數百人。人龍排成曲尺形。後來有兩車警察開到，空氣異乎尋常。上午九時，該行開門營業，但開門較平時收窄，僅容一至兩人進過。隨後，該行將提款存戶分成五人一批進入行址，分批提款。

滙豐銀行香港仔分行及筲箕灣分行，昨天上午，門外出現等候提款人羣，筲箕灣分行等候提款人羣曾排至筲箕灣戲院附近。

滙豐旺角分行昨天增人在提款窗口幫手。此外，北角、銅鑼灣、九龍城、沙田、大埔、元朗、粉嶺、荃灣等分行，前往提款的存戶均甚衆。提款窗口人頭湧湧，比平日多。

前往提款的存戶，有的結清，有的保留五元十元不等。由於提款人數衆多，該行解款車經常出動。解款車解往各分行的鈔票，有許多是五百元面額的新鈔。

旺角、北角、觀塘、筲箕灣、銅鑼灣等分行，提款窗口之前，昨日經常有三數十人。

又：渣打銀行上水、旺角等分行，昨日前往提款的人數亦較平日增多。

【本報訊】港英當局蓄意製造血腥鎮壓港九同胞的法西斯暴行，已引致本港金融市場動盪。昨天本港金價繼續猛漲。由於居民搶購，金飾及金飾成交大增，許多銀號和金舖售出數量較平時增加數倍，有的增加九倍。K金期貨昨日買賣達五千兩，比平時增加四倍以上。

飾金昨早每兩為二百九十七元，至下午上升至三百一十四元，上漲十七元，至晚間仍企住三〇八。

K金前日最高價為二七六，昨日下午漲至二八五點五，上升九元五角。K金收市價為二七九，較前日高出三元二角五。據行中人指出，昨日下午K金價漲勢淩厲與商場中傳出滙豐銀行分行出現提款人龍有直接關係。

昨天由於買家大增，金舖存貨減少，金商採取守勢，不易大量買到，買多賣少，成一面倒之勢。自前日出現加息後，昨日加息由前日之〇點五三元增為〇點五五元，此種拿現鈔倒貼利息收入黃金的情況甚少見的。說明交現貨人少，收現貨人多。平時本港金舖是除息的，一般除息〇點一元至〇點三元的。據金融界人士透露，近期只有在澳門事件發生時，才出現過加息的特殊情況。

昨天，由於購買金飾人數大增，許多金行和銀號賣出金飾金條數一般較平時增加數倍之多，顧客購買數兩者亦不少。

股票昨日仍無正盤——證券交易所仍無對外發佈行情。

誓與港英鬥到底
各行業職工紛動員
繼續成立本單位的鬥爭委員會

【本報訊】港英當局毫無悔罪之意，一面繼續拒絕接見各界同胞鬥委會代表，一面變本加厲地製造血腥暴行，使港九廣大同胞更加無比憤怒，紛紛舉行[illegible]大會或發表聲明，並成立鬥爭委員會，在各界同胞反對港英迫害鬥爭委員會的統一領導下，堅與港英當局鬥爭到底，不獲全勝，決不罷休！

港九文具用品玩具同業職工 憤怒譴責港英當局一再製造殘暴鎮壓我中國同胞的血腥罪行，一再拒絕接見港九各界代表，堅決擁護港九各界及我國提出的嚴正要求。他們號召全行業職工動員起來，參加到該行業職工反對港英迫害鬥爭委員會的行列中來，與港九同胞一起鬥爭到底。該行業鬥委會並向戴麟趾提出最強烈的抗議。抗議書說：

「戴麟趾，你竟敢於十七、十八、十九日三天都拒絕接見港九各界同胞的代表，這種狂妄和毫無誠意的態度，引起我們港九同胞的無比憤怒。你們口頭上的所謂「恢復秩序」、「維持安定」都是騙人的鬼話。你們一貫追隨美帝國主義的戰爭侵略政策，最近以來又製造了一連串的流血事件，激起了廣大愛國同胞的極大憤慨。我們提出最強烈的抗議，你必須出來接見港九各界同胞代表，必須無條件地全部接受我國外交部的嚴正聲明和港九愛國同胞全部要求，否則一定沒有好下場的。」

中國植物油出口商會發表聲明說：「我們無比憤怒抗議港英當局的法西斯血腥暴行，這是英帝國主義勾結美帝國主義反對中國陰謀的一部分，也是它妄想使用暴力鎮壓來遏阻偉大的毛澤東思想的影響擴大的反革命措施的一部分，這是英帝國主義向港九愛國同胞和七億中國人民的挑釁。我們必須堅決回擊。

「我國外交部發出的最緊急最強烈抗議及嚴正要求，港英必須立刻無條件接受。前日我國首都北京十萬人集會聲討英帝，這是我們偉大的社會主義祖國對港九同胞的最大關懷和支持，用毛澤東思想武裝起來的七億人民誓與港九同胞一起，把鬥爭進行到底！」「港九各界反對港英迫害鬥爭委員會成立了！港九愛國同胞行動起來了！」

「我們堅決擁護我國外交部嚴正聲明和五項要求，堅決支持港九各界反迫害鬥爭委員會的四項要求。」

「我們立即成立反迫害鬥爭委員會，堅決和港九愛國同胞團結在一起，戰鬥在一起，勝利在一起！」

中國業餘無線電研究會 今天集會，再次嚴厲聲討港英當局變本加厲地繼續進行法西斯血腥暴行，殘害、毒打和無理逮捕我同胞。大家義憤填膺，怒火欲爆，實行動員起來，組織起來，決定成立「反對港英迫害鬥爭委員會」，堅決響應港九各界反對港英迫害鬥爭委員會號召，「下定決心，不怕犧牲，排除萬難，去爭取勝利」。與全港九中國同胞團結在一起，投入反迫害鬥爭中去！

港九國產服裝同業 昨天下午在萬新公司召開了聲討港英當局血腥鎮壓我愛國同胞大會。會上大家情緒十分激動，一致認為：「港

與會者熱烈擁護我國外交部聲明，並抗議戴麟趾拒見各界代表同胞；並嚴重警告港英當局：必須立即無條件接受我國外交部的五項嚴正要求，必須立即接受港九工會聯合會的四項嚴正要求。

大埔區村代表昨聲明
嚴斥民族敗類黃源章
揭露他竟盜用大埔鄉事委員會名義，公開出賣中國同胞，支持港英法西斯暴行。要求迅速召開村代表大會，揭穿其反華罪行。

【本報訊】新界大埔區一羣村代表昨日發表聲明，強烈譴責大埔鄉事委員會主席黃源章盜用該會名義支持港英當局的法西斯暴行。指出其為民族敗類。聲明稱：

近日來，我們港九新界各界同胞，正在空前激烈地進行反迫害的鬥爭。祖國七億人民如火如荼的聲援，作我們港九同胞的後盾，堅決回擊港英當局的法西斯暴行！這是給我們和正在進行反迫害的鬥爭的中國同胞最大的鼓舞！

但是，港英當局毫無誠意，別有陰謀，採取了絕對相反的態度，竟斷然拒絕接見我們去抗議的代表，這簡直是一種與中國人民、港九同胞為敵的死硬態度，是向我們瘋狂挑釁的行動！與此同時，大埔鄉事委員會主席黃源章竟然爲虎作倀，充當反華打手，竟敢蒙蔽全區鄉民，未經任何會議通過，竟盜用我們大埔鄉事委員會的名義在華僑日報發表聲明，支持所謂「（香港）政府的現行政策：維持秩序與法律」，換句話說：即公開出賣中國同胞，支持港英當局的法西斯暴行。企圖顛倒是非。這簡直是民族敗類的癡心妄想。

我們大埔區各村村代表及廣大村民是全力支持工人兄弟和全港九愛國同胞反迫害的正義鬥爭，是最熱烈地擁護我國外交部的嚴正聲明。我們嚴重抗議港英當局無理殺害、毒打、逮捕我們同胞的法西斯暴行！並對充當民族敗類黃皮走狗的黃源章嚴烈斥責！我們堅決要求大埔鄉事委員會迅速召開全區村代表大會，專題討論民族敗類，走狗黃源章盜用大埔鄉委會名義的陰謀，揭穿其反華罪行。

新界大埔區一羣村代表啟
一九六七年五月十九日

港巴工人反迫害
巴士貼上大標語
途人讚巴士工人幹得對幹得好

【本報訊】香港巴士工人反對港英當局一再製造法西斯血腥暴行，抗議港英當局迫害我港九中國同胞，昨天在港島大部分巴士，在北角的中華汽車公司寫字樓、車廠內外，張貼起毛主席語錄、標語、漫畫。途人看見這些反迫害標貼，人心振奮，讚揚巴士工人幹得對，幹得好！

標語內容有「嚴重抗議港英迫害」、「反對非法逮捕」、「反對非法判罪」、「中國人民不可侮」等等，同時要港英當局立即接納我外交部提出的五項嚴正要求，和港九各界提出的四項要求。

港巴士工人標貼出大批毛主席語錄，其中包括：

「帝國主義者如此欺負我們，這是需要認真對付的。」

「真正的銅牆鐵壁是什麼？是群衆，是千百萬真心實意地擁護革命的群衆。這是真正的銅牆鐵壁，什麼力量也打不破的，完全打不破的。反革命打不破我們，我們卻要打破反革命。」

毛主席的英明論斷，使港九愛國同胞信心百倍。他們豪邁地說：我們必勝！港英必敗！

港島巴士上的反迫害標語漫畫（本報攝）

受中東及香港局勢影響
倫敦有搶購黃金潮
黃金創二月來最高價 英鎊續下跌

【法新社倫敦十九日電】今早倫敦黃金市場交投旺盛，這是由於中東的局勢日益緊張以及香港出現大規模購買黃金現象。今早搶購的結果使金價上漲，以英鎊和黃金的兌率計，每盎司純金上漲一個半便士，達到二五一先令八又四分之三便士，為二月初以來的最高價。以美元計，每盎司純金為三五點一八美元，比昨天收市時漲一仙。至於英鎊，雖曾得到英格蘭銀行的支持，仍繼續下跌。今早英鎊和美元的兌換率為二點七九四九美元，昨晚收市時的行情則是二點七九五六美元。

蔣仕和黃阿林收到華潤公司贈送的毛主席紀念章

愛國電影界昨開控訴大會
蔣仕黃阿林揭露港英暴行
港英鷹犬叫嚷「要拉要打」高呼毛主席萬歲的人
「法庭」所謂「自由平等」全是虛偽監獄爪牙施暴迫供

【本報訊】香港愛國電影工作者在港英「法庭」進行針鋒相對的鬥爭，抗議港英無理拘捕、毆打，審訊他們的蔣仕、黃阿林。港英「法庭」終以「無罪」釋放國光攝影師……影工作者蔣仕和鳳凰攝影師黃阿林。昨天上午，香港愛國電影工作者舉行控訴大會，控訴港英當局血腥鎮壓中國同胞罪行，揭露港英當局無理拘捕中國同胞，在「法庭」恐嚇同胞的種種罪惡行為。香港愛國電影工作者全體高呼：「血債一定要償還！」「抗暴鬥爭堅持到底！」「不獲全勝，決不罷休！」

參加控訴大會的愛國電影工作者有六百餘人。中國銀行、南洋商業銀行也派出職工前往慰問，支持愛國電影工作者抗暴鬥爭。

你們如果把迫害升級 反迫害鬥爭也要升級

控訴大會發言熱烈。大家都發出誓言：「港英必敗！」「我們必勝！」「港英當局如果繼續執迷不悟，一定將身敗於全港中國同胞反暴行鬥爭的汪洋大海中！」愛國電影工作者警告港英當局：「如果你把迫害升級，我們的反迫害鬥爭一定也升級，全港中國同胞奉陪到底！」愛國電影工作者信心百倍地表示：我們有毛澤東思想武裝，有七億中國人民做後盾，有毛主席做靠山，我們的鬥爭一定勝利。

在大會發言的有新聯影業公司廖一原，鳳凰影業公司吳佛祥、任意之，長城影業公司傅奇以及南洋商業銀行職工、中國銀行職工和青年、學生、南洋戲院的職工等。他們在發言中指出，港英當局在這個時候調派大批警察、「防暴隊」，以催淚彈、木彈槍、盾牌，帶槍血腥鎮壓中國同胞，這是英帝國主義勾結美帝，狂妄反對中國人民的陰謀行動的一部分。港英帝國主義者害怕我國文化大革命的偉大影響，害怕香港中國同胞高舉毛澤東思想偉大紅旗，他們企圖抵制我們大學毛澤東思想，一而再地發動了血腥鎮壓。對此，我們堅決反對。

愛國電影工作者又指出，港英當局不過是一個小小蒼蠅，同以毛澤東思想武裝的中國人民為敵，就一定碰得頭破血流。香港中國同胞有反帝的決心，敢於鬥爭，敢於勝利。

……發出了支持我們鬥爭的最強音。外交部向英帝國主義提出最緊急、最強烈的抗議，北京十萬人民集會聲討英帝國主義，來自祖國各地的革命造反派、紅衛兵的電報，都給我們有力的支持和鼓舞。香港中國同胞紛紛成立反迫害鬥爭委員會，還成立港九各界反迫害鬥爭委員會。全港九同胞團結起來，行動起來，在每一個地方跟港英當局鬥爭，在工廠門，在監獄門，在「法庭」門，在「港督府」門，使港英淹沒於憤怒的香港中國同胞的汪洋大海中。全香港中國同胞同仇敵愾，堅持鬥爭，我們就能戰勝港英當局。「我們必勝，港英必敗！」

全體電影工作者振臂高呼：「堅決擁護我國政府外交部的抗議聲明！」「港英當局必須實現我外交部提出的五項要求！」「港英當局必須實現港九各界反迫害鬥爭委員會的四項要求！」

祖國人民在支持我們 目前鬥爭形勢好得很

愛國電影工作者一再指出：今天香港同胞的鬥爭形勢好得很，祖國七億中國人民支持我們。

毛主席教導記在心 鷹犬面前決不屈服

受到港英當局無理拘捕、毆打和非法「審訊」的清水灣電影製片廠攝影師黃阿林、蔣仕以自己親身受到港英當局的種種迫害，向港英當局控訴，揭露港英當局的種種罪行。他們說：五月十一日，他們被港英當局拘捕，拘押之後，港英的鷹犬當場就說：他們的製片廠是左派的，是叫毛主席萬歲的，「我們拉對了，完全沒有拉錯」。蔣仕說：「這就完全暴露了港英當局是怎樣的仇恨我們愛國同胞。」

港英的鷹犬還叫囂「要拉要打」，叫「毛主席萬歲」的要打，有「毛主席語錄」的要多打。

他們又揭露了港英「法庭」的所謂「公正」的「法律」，外表的「法庭」的所謂「自由平等」，完全是虛偽和欺騙。他們被拘押的監獄上有「醫務處長」的告示，說什麼被拘禁的人可以跟外面的親人見面，講話等等，完全是騙人的空話。他們被非法拘捕之後，就一直失去和外邊聯絡的自由，連提堂審訊都不讓他們的家人知道，企圖秘密審訊，強加罪名以掩飾他們自己無理拘捕香港中國同胞的罪行。蔣仕又揭露說：十五日他被提堂「審訊」之後，又被拘押在「法庭」，十六日「法庭」公開宣佈十七日審他，但是，十六日，「法庭」又把他提出來，要秘密審他。蔣仕說，這「法庭」的所謂「法律」，算是什麼東西。

在「法庭」十五日第一次非法秘密「提審」他們之前，就在「法庭」下面的監獄裏，港英鷹犬向他們施暴，拳腳交加，又棍亂打，要強迫他們認罪。但是，蔣仕、黃阿林遵循毛主席的教導：「下定決心，不怕犧牲，排除萬難，去爭取勝利」，他們不但沒有認罪，對他們的毒打，連哼都沒有哼一聲。他們說：我們是要報仇的，血債必須血償！

蔣仕、黃阿林最後向與港英當局鬥爭的港九同胞致敬。當場大家熱烈高呼：「向蔣仕、黃阿林學習！」「堅決支持港九同胞反迫害鬥爭到底！」「毛主席萬歲！萬歲！萬萬歲！」

抗議港英非法逮捕毆打監禁學生
勞教會昨開全體會議
十間勞校今停課一天抗議港英暴行

【本報訊】港九勞工教育促進會屬下十間勞校今日停課一天，嚴重抗議港英當局非法逮捕、非法毆打和非法審判勞校學生的法西斯暴行。

昨晚九時，勞教會召開全體會員工會代表會議。到會的工會代表數十人，聽取了有關勞校學生遭受港英法西斯暴徒毆打、拘押和非法審訊的情況報告，懷着極大的憤怒，一致嚴重抗議港英當局的血腥鎮壓！「反對法西斯暴行！」「愛國無罪，抗暴有理！」「血債血償！」「我們必勝！港英必敗！」的抗議聲和口號聲，一呼百應。代表們指出，港英警方連十天來在街上截住青年學生盤問，如果是勞校學生的，不問情由，不講道理，就立即拘捕。在拘留期間，毒打迫供，在法庭上加判重刑。這是令人極為憤激的，我們一定要反對這種非法拘捕、非法毒打、非法審判。

工會代表們對勞校學生的英勇抗暴精神，極表讚揚。認為他們鬥得好！做得好！不愧為毛澤東時代的好學生，港九工人的好兒女！希望他們繼續發揚港九工人同胞愛國反帝的光榮傳統，把反對港英迫害的正義鬥爭進行到底！港九工人和勞校師生家長決心和全港愛國同胞團結在一起，戰鬥在一起，奪取反對港英迫害鬥爭的勝利，不獲全勝，誓不罷休！

大力展開捐款運動
作好一切戰鬥準備

……主席著作，膽敢與七億中國人民為敵，戴麟趾竟然拒見我各界代表，這說明港英當局仍是執迷不悟，絕無悔意，企圖將血腥鎮壓升級。與會者警告港英當局：中國人是不可侮的，我們有七億人民做後盾，我們有毛主席做靠山，我們與你鬥爭到底，不獲全勝，誓不收兵。

會上，大家即席成立了「反對港英當局迫害鬥爭委員會」，並捐款共一千二百餘元，並表示堅決支持愛國同胞反迫害鬥爭。

香港中國圖數協會 昨天集會，聲討港英當局血腥暴行，強烈抗議港英當局鎮壓香港同胞。

與會者一致堅決擁護我國外交部的聲明，堅決支持各界及各業工人反迫害鬥爭委員會提出的各項嚴正要求，並決定成立反迫害鬥爭委員會，堅決支持港九同胞反迫害鬥爭。

肉商聯記行全體職工 於十七日召開會議，大家對港英當局的法西斯暴行表示極大憤怒，向港英當局提出最強烈抗議，要遵循毛主席的教導，把反迫害鬥爭進行到底，不達目的，決不罷休。全體職工一致通過成立「香港肉商聯記行職工反對港英迫害鬥爭委員會」。

中國國貨公司全體職工 十八日就港英帝國主義者一再以法西斯手段對港九中國同胞進行殘酷鎮壓和血腥暴行舉行了聲討大會。全體職工無比憤怒，聲討港英當局殘暴罪行，對堅持英勇抗暴鬥爭的工人、學生、記者、愛國同胞致以最崇高的敬禮；堅決表示與港九中國同胞鬥爭在一起，徹底粉碎港英當局全面鎮壓、升級迫害的陰謀詭計，堅決要港英當局不折不扣地接受我國外交部的五項要求，不獲全勝，誓不罷休！

會後隨即成立了反迫害鬥爭委員會。

……反對港英迫害的抗議書。

海陸理貨員工會 於十九日晚上八時在會內舉行理監事、幹事各部緊急擴大會議，憤怒譴責港英當局連日來一再製造法西斯血腥暴行，最堅決擁護我國外交部向英國政府及港英當局提出的最緊急、最強烈的抗議和五項要求，擁護港九各業工人反對港英迫害鬥爭委員會的四項要求，並即席組成海陸理貨工人反對港英迫害鬥爭委員會。

會上鬥委會號召理貨工友們，應立即動員起來，組織起來，大力展開捐款運動，作好一切必要的戰鬥準備，不獲全勝，決不罷休。

轉商總會 於十八日下午三時召開特別理事會，就港英當局一再無理迫害我港九愛國同胞的血腥暴行發表聲明。

聲明指出：「這次港英當局一手製造的血腥暴行並不偶然，而是有計劃、有預謀的一種民族壓迫，是對港九愛國同胞的殘酷鎮壓，是對偉大的中華民族的挑戰。但是我們港九同胞有毛澤東思想作武裝，有強大祖國作靠山，有七……底。」

同興行 同興行全體職工於昨晚舉行聲討港英當局血腥暴行大會，對港英當局一再拒絕接見我港九各界同胞反對港英迫害鬥爭委員會代表的蠻橫態度，表示無比憤慨！……偉大人民作後盾，這是任何反動力量也不能阻擋下去的。港英當局必須立即無條件接受我國外交部的嚴正聲明，和各界鬥委會的四項要求，血債要血還！一意孤行，肯定不會有好下場的。」

英泥工人又獲勝利
迫資方停發「遣散費」
許多同胞昨天前往慰問並在場表演歌舞

【本報訊】英資的青洲英泥工人在戰無不勝的毛澤東思想指導下團結一致，堅持反迫害鬥爭，終於迫使廠方在昨天宣佈停發「遣散費」，這一次挫敗了敵方配合港英當局迫害中國工人的陰謀。

工友們昨天指出，事情仍未解決，資方對於工人提出的懲兇、賠償的正義要求採取拖延敷衍態度，絲毫沒有誠意。工友們嚴正表示，為了維護中國人的尊嚴，將堅持不懈地和廠方進行針鋒相對的鬥爭，直至取得反迫害鬥爭的徹底勝利。

自前天工友們進入廠內辦公室，與資方高級人員面對面鬥爭後，資方非常害怕，昨天竟然把一道閘門關上，阻工人入廠抗議，這充分顯示出資方毫無解決問題的誠意。

站在門前鬥爭的青洲英泥工友，堅持十多天的鬥爭，鬥志無比昂揚。他們遵循毛主席的偉大教導：「下定決心，不怕犧牲，排除萬難，去爭取勝利」，堅決表示不怕任何艱難困苦，一定要和資方鬥爭到底。昨天工友們利用空閒時間，加緊溫習「毛主席語錄」，提高思想，鼓舞鬥志；並大唱革命歌曲，表現出工友們的一派革命豪情。

昨天仍有不少同胞前往現場慰問工友，他們一致表示支持工友們的正義鬥爭。學生們還到現場表演歌舞，受到工友們的熱烈歡迎。

港英欠下港九中國同胞的血債必須償還！

在各界同胞反對港英迫害鬥爭委員會召開的控訴大會上，與會各界同胞在聽到受害者對港英法西斯暴行的控訴後，怒火萬丈，高舉拳頭，誓與港英鬥到底，不獲勝利，決不罷休。（本報攝）

在各界同胞反迫害鬥委會召開的大會上

受害同胞控訴港英滔天罪行

希望那班玩火的人，不要過於昏頭昏腦。我們正式警告他們說：放謹慎一點吧，這種火是不好玩的，仔細你們自己的腦袋。

毛澤東

捍衛毛澤東思想 中華兒女志氣豪

監獄法庭無所懼

蕭劍輝躺擔架到大會控訴

【本報訊】港九各界同胞反對港英迫害鬥爭委員會昨日舉行慰問及控訴大會，許多受害工人和同胞，在會上用血淋淋的事實控訴港英對他們非法毆打、非法逮捕、非法審訊和非法判罪等滅絕人性的法西斯暴行，講述他們在街上、在警署、在法庭、在監獄和港英法西斯惡徒面對面的鬥爭。港英對我中國同胞行針鋒相對鬥爭的經過。

傷者們用他們的血捍衛工人階級的利益，捍衛中華民族的尊嚴，捍衛毛澤東思想的偉大紅旗。他們面對着敵人的槍口和警棍，朗讀毛主席語錄，高歌「大海航行靠舵手」。在囚車上，在監獄裏，主席的革命樂觀精神使港英法西斯惡徒嚇得喪膽。他們的控訴燃起了同胞們的滿腔怒火，滿懷仇恨。大家在會上一再表示堅決擁護我外交部的嚴正聲明，一定要響應會的號召，組織起來，行動起來，堅決把反迫害鬥爭進行到底，不獲勝利，絕不罷休。

打的人造花廠工友蕭劍輝，雖然身受重傷，不能行動，仍然要求親自上台，親自控訴港英的滔天罪行。當奄奄一息的蕭劍輝由工友們以擔架抬到會場時，大家看到自己的同胞，自己的階級兄弟被港英法西斯暴徒毒打，迫害成這個樣子，莫不滿懷悲憤，嗚咽飲泣，對這個誓死保衛毛澤東思想的無產階級堅強戰士寄予深切的關懷。

蕭劍輝工友躺在擔架上，用他血的控訴，揭露港英法西斯惡徒滅絕人性的暴行，撕開港英摘口「仁發道德」、什麼「公正」「和平」的偽善嘴臉，把這些法西斯暴徒放在被告的位置上，宣判其罪無可逭，難逃罪責。

在燃燒着階級怒火的會場上，一片肅穆。蕭劍輝工友控訴：「各位工友，親愛的愛國同胞……我係蕭劍輝，人造花廠工人。五月六日被警察拉咗，打到吐血重傷……。喺差館裏頭，差人問我讀唔讀語錄，讀一句就打一句。我讀『下定決心』，佢就拉出警棍，讀到『要爭取勝利』……被打到唔能夠再支持……。我話一樣要讀，我讀『下定決心』……。我係咁，我話一樣要讀……」

就吐血，吐喺警察身上。但是打死我都係要讀……。為咗呢次鬥爭，貢獻一分力量，打倒帝國主義，將我吐出嘅血化為力量。中國共產黨萬歲！毛主席萬歲！」

無產階級硬骨頭的風格，激發起大家的階級仇。蕭劍輝工友在對敵人的控訴中，表達出他的民族恨。每個工人同胞的心中都燃起怒火，許多從來不輕易滴出一點淚的硬漢，這時也忍不住熱淚迸流。

歇了一陣，蕭劍輝感到自猶未盡，要求繼續控訴。他說：「你嘅可唔可以支持我鬥垮紙老虎，鬥到紙老虎垮為止。」講到這裏，他已體力不支，無法再講下去。這個時候，與會的工友同胞恐怕影響傷者的情緒，強壓對心中的怒火，等待醫護人員護送他離開會場之後，才把怒火迸發出來，高呼口號：堅決反對港英非法毆打，非法逮捕，非法審訊，非法判罪；堅決把反迫害鬥爭進行到底，一定要血債血還！紛紛聲討製造法西斯暴行的元兇禍首戴麟趾。

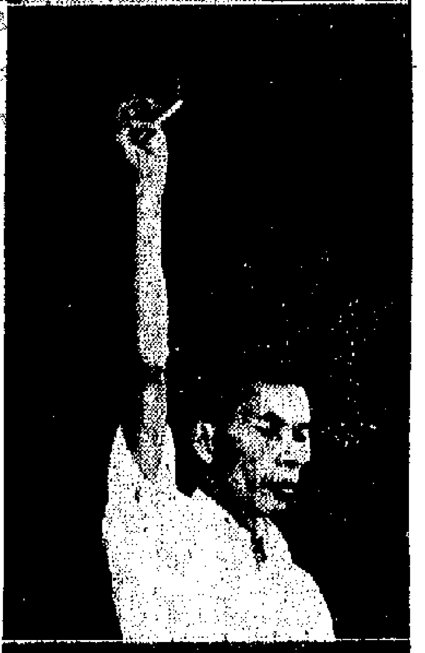
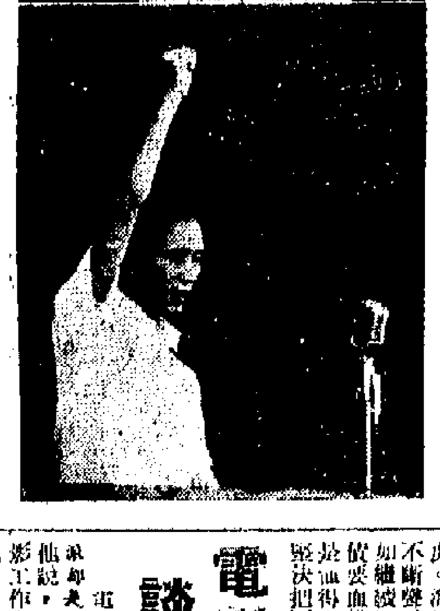

慘遭輪番毒打的人造花工人李勝（上）、鄧鴻（中）及馮金水（下），在反對港英當局迫害鬥爭大會上憤怒控訴港英法西斯暴行。（本報攝）

支持反迫害鬥爭捐欵 十銀行即起代收代轉

本報共收捐欵逾十萬元

【本報訊】為配合文匯報和大公報代收各界反對港英迫害鬥爭的捐欵，自即日起，中國、交通、中南、金城、浙江興業、國華、新華、鹽業、南洋商業和廣東省銀行等十家銀行及其港九各辦事處，代收愛國同胞捐欵。所有捐欵，由各行、處出給代收收據，並入捐欵專戶，每晚由各行分別向報館報告當天代收捐欵總額。各銀行與辦事處如下通告，即日起已在門前貼出：

「通告

「為代收抗暴鬥爭捐欵事

「港英血腥暴行，正在逐步升級。凡我中國同胞，莫不同仇敵愾，衆志成城，誓死抗暴，維護民族尊嚴。我們有偉大祖國作靠山，有港九中國同胞的大團結，勝利必屬於我們。

「近來廣大愛國同胞，紛紛捐欵支持抗暴鬥爭，為便於愛國同胞捐欵，可由本行代收代轉給港九各界反迫害鬥爭委員會，絕不有誤。特此通告 ××銀行啟」

【本報訊】近日各界愛國同胞捐欵踴躍，其中各界職工人數尤多。同胞們懷着互相關心，互相愛護，互相幫助的心情，各盡所能，將捐欵當作實際行動，支援這場反對港英迫害鬥爭，充分顯示我港九愛國同胞的大團結，顯示反迫害鬥爭聲勢的浩大。

十九日截至下午九時止，捐欵的讀者有：鄭北任十元，蕭金二十元，丁振東五百元，聯合紙廠五百元，七位中國工人一百元，梁樹森一百元，香洲華貿銀行一職員五十元，銀行職員、膠花出口文員、公務員共二百元，陳志翔一百元，愛國者四十元，百貨工會代一個中國人（支持香洲英據廠反迫害鬥爭工人）二十元，梁玉華二十元，一羣首飾工人三十元，一羣遼鶴職工三百十元，香港中國教協會五百元，香港國泰戲院全體員工三百二十一元，淺會學生四十元，張茂十元，一批愛國職工七百六十元，王先生一千元，湯先生五元，金城銀行八家客戶（油莊工友三十五元、牛記十元、張先生十元、鄧柏二元、陳儀二元、尹伯二元、祺記五元）共七十一元，金城銀行三家客戶（許先生三十元、鄧世榮三十元、吳覆十元）共七十元，香港以發堂興村行商會一萬元。

十九日本報共收到捐欵一萬四千七百九十二元；連前共收到捐欵十萬七千九百十七元一角五分，另英金二十元。

楊光代表各界鬥委向受害工友致慰問

這個慰問和控訴大會開了兩個鐘頭。各界同胞鬥委會負責人楊光和大家一起學習了最高指示之後，代表鬥委會向這次被港英法西斯暴徒非法毆打、非法逮捕、非法審訊和非法判罪的工人同胞致深切的慰問，向英勇抗暴、堅貞不屈的工人同胞們致敬。

楊光致詞說：港英勾結美帝搞反華活動，有計劃、有預謀、有組織的製造這次滅絕人性的血腥暴行。但是，用毛澤東思想武裝起來的中國同胞有抗暴決心。在法庭上，在監獄中，都進行針鋒相對的鬥爭。這次反迫害鬥爭是正義的鬥爭，港九各界同胞要組織起來，團結起來，我們有祖國七億中國人民做後盾，有心中最紅最紅的紅太陽毛主席做靠山，一定要把反迫害鬥爭進行到底，不達勝利，誓不罷休。

港九樹膠塑膠業總工會主席馮金水在熱烈的掌聲中上台講話。馮金水講述了當日工會代表三人前往黃大仙警署抗議，遭到非法扣押，毆打的過程。他說當日他與人造花廠兩位代表去到警署，未經詢問就推入「雜差房」，被五、六名港英特務圍住一個人來毆打，打到跌倒地上，還繼續用腳踢。被打得最厲害的是蕭劍輝工友。港英特務指他貼大字報最多。他們說蕭劍輝貼了七十張，要打七十拳。他們用特務訓練的拳腳向蕭劍輝的要害來毆打。打了十七拳，蕭劍輝已告不支跌倒。他們又向李勝工友下手，只聽得蠻進作響，令人聽了，「三文治式」的打法……

用什麼「三文治式」打法逞兇 港英特務如狼似虎 受害工友堅貞不屈

工會主席馮金水登台控訴港英滔天暴行

不忍卒睹。馮金水說，以毛澤東思想武裝頭腦的中國人，是不怕嚇，不怕打的。他們妄想以毒毆、監獄來嚇唬我們的鬥志，但是這個陰謀不能得逞。因此，他們又……

警方在五月八日將我們押去法庭時，怕得要死，竟然把囚車在外邊上鎖。這種情況是罕見的。結果到了法庭竟不能把鎖打開，要出動利鑿，折騰了半個鐘頭把鎖鑿爛才能把門打開。

馮金水又說，他們面對着如狼似虎的敵人，但是毫不後退半步。因為他們認識到這是正義的鬥爭，他們沒有犯罪，犯罪的是港英當局。因此，堅決不認罪，不保釋，一定要港英當局無條件釋放。儘管港英當局在嚴刑拷打威脅下，又出動爪牙來講盡「好話」，挑撥離間，但是他們不為所動。

全場聽衆當即振臂高呼：「向堅貞不屈的工人致敬！」……

馮金水又講述到他們在獄中學習毛主席的教導。……「我們為人民而死，就是死得其所」。大家明確了生死觀，就不再畏懼，堅持鬥爭。雖然在最艱苦的日子裏，大家在監獄裏，在囚車上照樣唱革命歌曲，大家在監獄裏越鬥越強，不為監獄生活所屈服。

蕭劍輝工友，歌聲特別響亮。這時全場高呼：學習膠業工人在監獄鬥爭。

李勝嚴斥「法官」「是你港英有罪」

在港英當局滅絕人性的法西斯暴行下的重傷者蕭劍輝，怒火填膺，他雖負重傷，也要在大會上控訴港英當局的暴行。戰友們用擔架把他抬上主席台，仰臥在帆布床上，醫護人員隨在他身旁小心照料着。

英雄的工人兄弟蕭劍輝雖然被殘暴的港英法西斯暴徒磨折到不成人樣，但從他那血的控訴中，充分表現了中國工人階級的英雄氣概！他的實際行動告訴我們：身可死，血可流，毛澤東思想不可掉！這是多麼偉大的志氣！

座上的階級兄弟姊妹們聽了蕭劍輝的控訴，憤怒的火焰燃得更旺，不少工友流下悲憤的淚水。人們磨拳擦掌的，先後上台表示要把反迫害鬥爭進行到底的誓言。人們憤怒地疾呼：「血債一定要用血來償！」

重傷工友之一的李勝，也是人造花廠工人，他拖着用繃帶包紮着的右臂，由工友扶持上台。他懷着憤怒地控訴港英當局及其走狗的暴行。他憶述五月六日被捕後慘遭港英警察迫害的經過時說，他們只是為了反對資方苛例，在五月六日那天，被警察無理毆打及逮捕，十多名警員拉着他，警棍、拳頭、槍托紛紛襲擊他頭、手、身各部。陰險毒辣的警員，專用警棍、槍托撞擊前心、後心要害部分，打完後被推上警車。到了黃大仙警署後，又在雜差房被毆打一輪。當場頭破血流。後來，警員覺到他的傷勢嚴重，恐怕他死了，想推卸責任，便送他到伊利沙伯醫院，醫生在他的頭部縫了傷口。港英爪牙的法西斯暴徒，竟然說：「但（李勝）未死得，番去重要再打一輪。」他被送回警署後，醫員又如此諸多恐嚇，有惡狗咁的衝前大吼：「我要打死你……」又恐嚇：「你要認罪」。李勝憤怒地說……目的是爲追他「認罪」……

獄中高唱語錄歌 別的囚犯跟着學

傷者鄧洪，同是人造花廠工友，他也控訴了港英迫害他和工友兄弟們的血腥暴行。他憤怒地說：「港英當局非法逮捕我，我沒有罪，是港英有罪！」他控訴了在監獄被港英迫害和他們堅決抗暴的經過。

在獄中，他們堅持唱毛主席語錄歌：「爭取勝利」……

：「我沒有罪，認什麼罪？我們反對資方苛例的鬥爭是正義的，所以我在法庭上也不認罪。當時我對「法官」說，要說有罪，是你港英有罪，你非法逮捕人，非法打傷人。」

李勝堅決地說：「我不怕恐嚇，不怕港英當局鎮壓，我還要繼續為反對港英迫害鬥爭下去，不獲勝利，誓不罷休！」座上七百名各界同胞代表，用經久而熱烈的掌聲，表揚他那堅決不屈的鬥志。

被打至重傷的人造花工人蕭劍輝躺在擔架上，在大會向同胞們控訴港英慘無人道的血腥罪行。（本報攝）

滿懷階級感情搶救同胞

醫務員斥港英暴行

敗類專打肝脾等內臟要害部位

醫務工作者以滿腔憤怒揭露和控訴港英暴行。她說她親眼看見愛國工人、同胞，被港英法西斯暴徒毒打、受傷，重傷，大量流血。在她一生中，以見到兩次這樣大規模的殘暴罪行。第一次是在二次世界大戰時，香港同胞遭日軍轟炸燃燒彈，傷亡無數。第二次就是今天港英血腥鎮壓的暴行。她參加搶救傷者，想不到港英如此陰毒，對愛國工人、同胞殘酷毆打、槍擊，從傷者的傷勢，可知港英打得狠、打得毒辣。傷者多被打穿頭顱，傷口要縫針，少者也縫一、兩針，多者縫六、七針，傷口且多殘缺不全，雖經搶救治療，傷口癒合拆線了，還是留有手尾，經常會發暈，面青唇白。港英還有陰毒的一手，打人要不留罪證，專打內臟，肝、脾、腎、胃、膀胱等要害部位。

這個醫務工作者說：有一個傷者，就被打傷了膀胱，小便也有血；還有一個小孩受毒打跌倒，背部疼痛，昏暈過去幾小時，呼吸困難，脈搏微弱，小生命垂危，醫務人員下決心挽救小孩，輸氧氣，注射強心劑。小孩現已脫離危險期，現在這小孩子胸部、大腿受重傷，還經常頭痛。還有另一個小孩子被毒打重傷的隱花工友蕭劍輝傷得更嚴重，全身不能動彈，連飲水都困難。幾經搶救，傷勢反覆，還在危險期中。

受傷小將志氣高

她說：勞校學生受傷者不少。他們去慰問工人叔伯，被警棍打破頭，槍彈射穿腳。在現場的一些工友當時不顧身搶救他們。一個工友以身掩住如狼似虎的「防暴隊」襲擊，全身由頭到腳都被打傷。受傷的小學生與工友一起被搶救出來。醫護人員細心治療。他們有的傷口很大，但是他們頂得住，不叫痛，不流淚。她曾問那個小學生：「走狗打你怕不怕？」小學生答得有志氣：「不怕」，表示「傷好了還要鬥」。醫務工作者揭露港英毆打的人有罪？這是什麼法律？「中國同胞被殘暴虐殺的時代已過去了。」這時全場高呼「中國人民不可侮」！醫務工作者還表示決心，要用毛澤東思想指導鬥爭，刀山敢上，火海敢闖，全場一再高呼「港英必敗，我們必勝」！

電影界代表講話 談三門「法庭」經過

暴被打重傷的傷者要求用擔架抬上台控訴，另一些傷者則由工友扶持上台控訴的情景，他們的憤激達到沸點。他們紛紛上台講話，表示將合他們每一界的反迫害鬥爭，挺身而出。……

所謂「維持秩序與社會的安寧」……粉碎港英的所謂「法庭」的光輝勝利。……勞校女校長講了一個年僅十三歲的小學生被非法審訊……老師與同學……革命歌曲……以毛澤東思想為武器，進入戲院……不斷聲討港英的法西斯暴行……

電影界代表以毛主席的英明論斷……向大家控訴他們……

記者嚴詰民族敗類 文滙刊出錄音原文

廣大同胞對此次鬥爭拍掌稱快

【本報訊】港九卅二區街坊會研究委員會在港英當局的指使下，十七日下午五時在九龍海運大廈海天夜總會舉行聯席會議，會議「研究」所謂「此次騷動事件」，「以申明港九街坊會之立場」，「勸導」全港居民如何如何。但是，在這次會議上，除了一小撮民族敗類，甘心替港英帝國主義者充當反對中國同胞的漢奸走狗，為港英的法西斯暴行辯解，企圖為血腥鎮壓的罪魁禍首洗脫罪責，欺騙廣大同胞，並為港英帝國主義者進一步血腥鎮壓港九同胞作輿論準備，充當馬前卒之外，許多人雖然在港英當局的強大壓力下，仍然不敢公開與港九同胞為敵，與全中國人民為敵。

在這次會議上，文匯報記者曾向會議主持者提出幾個問題，嚴正詰問，使一小撮民族敗類啞口無言。文匯報今天發表了這整個的錄音紀錄，並發表編者按語如下：毛主席教導我們：「我們不但要善於破壞一個舊世界，我們還將善於建設一個新世界。」目前，港英帝國主義者仍然瘋狂地施行血腥鎮壓港九中國同胞，還陰謀「升級」，追一步施行鎮壓，現正利用其大大小小的一批走狗，製造輿論，說要「與當局合作」，「支持政府的堅決行動」，製造港九中國同胞，與全中國人民為敵。什麼九十八個街坊會……

〔五月十七日〕文匯報記者在現場的錄音整理出來，發表如下：（文略）

同胞身上披血衣 港英罪責難抵賴

同胞身上披血衣 港英罪責難抵賴

……各界代表……勞校女校長……港英……法庭……全場……

刀山敢上 火海敢闖

鷹犬扮作工人學生

（本報特稿）

港英當局甘願追隨美帝，瘋狂向中國人民挑釁，出動大批武裝鷹犬，毒打和非法拘捕愛國工人、師生和同胞，已經引起全港同胞極大的憤怒。

港英當局為要粉飾太平，掩蓋罪惡，更出動便裝特務毆打記者，搶走相機及菲林，企圖消滅罪證。日來它使出更陰險毒辣手段，出動大批特務，冒裝工人和學生，三五成羣，混在羣衆之中，釘梢追蹤。他們在橫街小巷中，配合預早佈防的特務，進行綁架式的非法拘捕。另方面，一些特務在人羣中，製造混亂，挑撥煽動，以達其插贓嫁禍的卑鄙陰謀。

不管港英當局要出怎樣的陰險花招，都不能瞞過羣衆雪亮的眼睛。下面是記者採訪所得的情況，讓大家來看看港英當局的醜惡嘴臉。

港英派鷹犬搗亂
圖嫁禍愛國同胞
居民列舉事實責港英玩弄陰謀

鬼頭鬼腦釘梢記者

本月十六日，當記者在南九龍裁判署對面的行人道上，前往採訪港英當局非法審訊廿名膠花工人新聞的時候，一個穿白恤衫藍長褲工人裝束的特殊人物在釘梢記者，鬼頭鬼腦，一望就知道不是好人。

這個傢伙還藉故與記者搭訕。但當記者一問到你是那間工會的？工會的主席是何人？這個狗腿子便前言不對後語，臉色慌張。偽裝被人揭穿，馬上夾灌溜的轉身逃跑了。

十六日下午，一位記者在「港督府」門前採訪時，突有一個年約十六、七歲身穿白恤衫、藍褲的少年，混入記者羣中偷聽，行動閃縮，他的左邊褲袋看來裝滿了東西，而且表面凹凸不平，像裝滿石頭的樣子。當記者上前問他時，他第一句便叫記者不要懷疑他，並立即訴說曾在九龍遭毒打，又說自己是工會會員，又說在等巴士（但那裏並沒有巴士站）。後來有一位記者打開相機，嚇得他轉身就跑。據在場的另一位記者說，他曾於十一晚在宋皇台道見過此人。當時那人一邊喃喃自語，一邊拾些小石塊走到記者集結的地方，行動閃縮。

掛槍傢伙露出馬腳

有一位居民揭露他曾經目擊的一幕：十七日傍晚戒嚴時，看到一輛警車裝着幾個被無理拘捕的居民直駛新蒲崗警署停車場。警察把居民押入警署，兩旁的武裝警察齊聲喝打，毫無人性，兇悍非常。但未入警署大廈，警察便把其中兩個穿工人裝束的人放走。這兩個人臨出停車場時，還拍拍站在門口的警員的膊頭，老友一番。這兩個是什麼人？讀者當會明白。

另一位居住在黃大仙徙置大廈的居民說：十三日下午，當港英武裝警察在大成街佈防，準備向徙置區的居民挑釁的時候，有一個穿工人裝的青年，教小孩子擲石，並且替他們拾石頭。後來一個小孩子發現這個青年屁股上端掛着個槍套。於是他們齊聲高呼，「走狗」，這名特務馬上向橫街飛遁。

俟機圍襲愛國同胞

另有幾位居住在新蒲崗區的居民說：新蒲崗區的港英武裝警察撤走了，表面上到處平靜。但大批特務，三五成羣，穿插在橫街橫巷，俟機向愛國同胞突襲。他們的活動方法是這樣的：當他們發現認為「可疑」的人物時，即派人釘梢。一到路人稀疏的地方，即向前面的走狗們打「手勢」，然後一齊撲前扣上手銬，三、四個特務就跟住拳打腳踢。尤有甚者：他們身藏用報紙包着的水喉鐵和鐵尺，用這些東西向被捕者的胸、腳、背等處猛「挑」，然後推上路邊預先停泊的小汽車開走」。他們說：我們在短短一個鐘頭裏，就親眼看見特務們用這樣卑劣的法西斯手段綁走七位同胞。

出錢叫人向警署擲石

另一位姓何的居民說：在十五晚上，我和母親到深水埗探姨媽。當經過北河街的時候，忽然有一個男子在前面行過來，對我媽媽說：「大嬸，如果你的女兒肯擲一粒石子在警局裏面，就俾五角，如果擲大石頭，就有一元。」我堅決不幹。他沒辦法，便說：「你不擲，我也不能強迫你。我還有一件事情，你媽媽很容易做的。」這個傢伙說：「現在人造花廠工人被警察捉去警局，打到半生半死，你做做好心，救他們出來。因為他們在裏面天天被打，你用錢去探望他，一方面是你的丈夫，你用幾件衫褲，一方面還是他的母親，如果是十多二十歲，便給你一百元。」我媽媽聽了，憤怒地說：「你叫我做這下流的事，我不會做，你快走！」那狗子聽後，死氣走了。

我媽媽說：前幾日看見報紙，知道人造花廠的工人不怕坐牢，他們和家屬都是工人階級硬骨頭。這樣的人出獄，他們沒有辦法，就向那些無知的人和一些為了錢的人下手，叫他們認做妻子或母親，去保釋工人出獄，以便消滅罪證。我希望大家不要為了幾個錢而破壞工人鬥爭，不要為了個人利益而做了民族敗類。

深受北京總行總處來電鼓舞
銀行界表抗暴決心
港英若不低頭認罪將被拋落茅厠

【本報訊】我駐港各銀行、保險公司全體職工，得接北京中國人民銀行總行等七大機構和中國人民銀行革命造反總部發來的支持我反迫害鬥爭的電報後，莫不信心百倍，鬥志昂揚，紛紛向北京總行、總處表示決心，堅與港九同胞團結一致，把反對港英迫害的正義鬥爭進行到底，不獲全勝，決不罷休。以下是各銀行的決心書摘要（太平保險公司的決心書已誌昨日本報）。

國華銀行職工的決心書說：「港英最高當局——對我港九愛國同胞實行民族壓迫的罪魁禍首戴麟趾，充當美帝反華急先鋒的可恥角色，一手策劃和指揮了一連串血腥鎮壓事件，激起了我港九愛國同胞的強烈憤慨和堅決的反抗，這幾天憤怒的革命羣衆成千成萬湧上街頭，「決庭」、「抗議」、「總督府」、一張張大字報貼上了牆，的呼聲震天動地。這個老奸巨猾的劊子手竟然無視我外交部聲明和港九各界抗議，龜縮「廬官」，勾結美蔣反動派，一再拒見我各界代表，企圖玩弄陰謀詭計，繼續擴大對我愛國同胞的迫害。對此，我港九同胞早有準備，無論港英變什麼花招，使出種種卑鄙無恥的手段，在用偉大的毛澤東思想武裝起來的港九同胞面前，都將無所遁其形，其結果只能是港英帝國主義者「搬起石頭打自己的腳」，遭到更可恥的失敗！港英必須立即全部接受我外交部提出的五項要求和港九各界提出的四項要求！否則，我們堅決和他們鬥到底，不獲全勝，決不罷休！

「我們一定遵照偉大領袖毛主席的教導：「下定決心，不怕犧牲，排除萬難，去爭取勝利。」我們港九同胞團結在一起，大造港英帝國主義的反！和他們血戰到底！搞他個天翻地覆，叫他個稀巴爛，把他們拋到茅厠裏去！

「我們有七億同胞作後盾，有毛主席給我們撐腰，有港九同胞大團結，我們必勝！港英必敗！」

獨有英雄驅虎豹
更無豪傑怕熊羆
定要叫港英現出紙老虎的原形

金城銀行職工的決心書說：「我們已經組織了反迫害鬥爭委員會，我們高舉毛澤東思想偉大紅旗，與廣大港九愛國同胞團結在一起，思想在一起，行動在一起，戰鬥在一起，我們必然也是勝利在一起的。

「我們一定遵照毛主席的教導：「下定決心，不怕犧牲，排除萬難，去爭取勝利。」我們要做我們最敬愛的毛主席的好學生，要做我們偉大祖國的好兒女，要做全國革命造反派的好同志，一定要把這場反迫害鬥爭進行到底，一定要港英小丑們無條件接受我外交部提出的五項嚴正要求和香港各界反迫害鬥爭委員會的四項要求，一定要滅盡他們的威風，叫他們現出紙老虎的原形，不獲全勝，決不罷休！

「『為有犧牲多壯志，敢教日月換新天』。我們在野獸面前，決不會表示絲毫怯懦的！」

新華銀行職工的決心書說：「我們堅決擁護我國外交部對港英提出嚴正抗議和五項要求，以及港九各界同胞反迫害鬥爭委員會的四項要求。目前港英當局仍極無恥，別有陰謀地還繼續拒絕接見我通往「港督府」抗議的港九各界同胞反迫害鬥爭委員會的代表，繼續把迫害升級，勾結美蔣特務進行白色恐怖。在反迫害鬥爭當中，我行一位戰友遭到港英武裝警察毆打負傷。港英……」

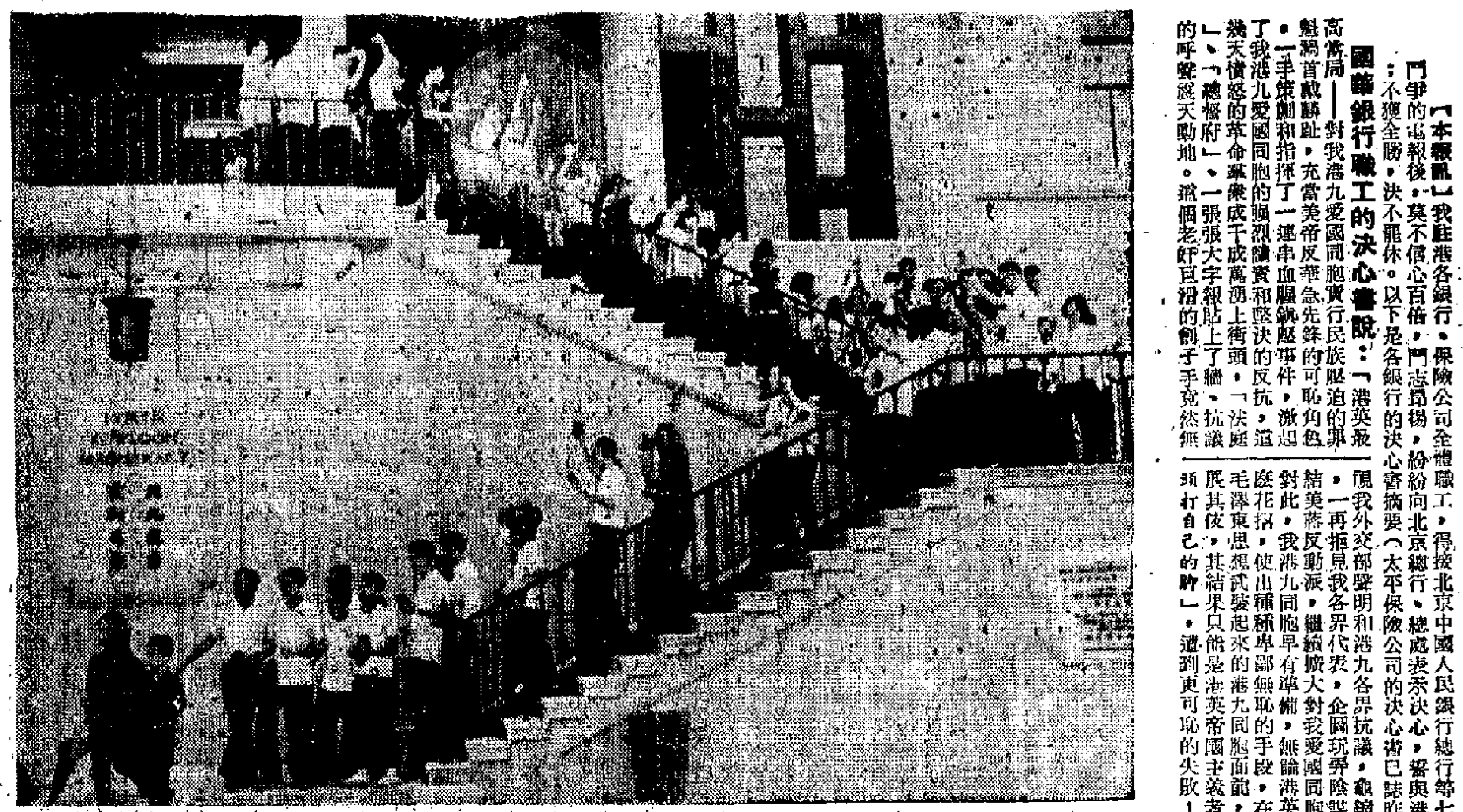

同胞們鬥得好！

以毛澤東思想武裝起來的英勇軍民，在「法庭」上把港英「威風」打掉後，高舉寶書，齊唱「大海航行靠舵手」，護送勞校小將從最前面（第二大人）離開北九龍「裁判署」。（本報攝）

倫敦圖以遁詞推卸罪責
同胞予痛駁撕下其畫皮

打人無罪，被打者有罪，這是什麼「法律」！多次出動大批軍警，揮舞警棍藤牌，大放催淚彈和木彈，打傷、逮捕我無數同胞，這就是港英的「最大容忍」與「使用最少武力」……！

【本報訊】英國政府不顧我國外交部的最強烈抗議，竟於十八日發表聲明，力圖推卸港英當局迫害中國愛國同胞的罪責，極盡狡賴之能事，引起港九愛國同胞的無比憤慨。他們嚴正警告英國政府、港英當局：你們一天不停止法西斯暴行，一天不接受我國政府的嚴正要求，我們就和你們鬥到底！不獲全勝，決不罷休！

交通銀行職工反迫害鬥爭委員會十九日發表聲明說：「英國政府不顧我國外交部的最強烈抗議，十八日竟發表聲明，滿口「仁義道德」，把港英當局的法西斯暴行說成什麼「履行維持法律秩序的責任」，試問打人無罪，被打者有罪，這是什麼「法律」？！它又說成什麼作了「導致解決勞資糾紛的努力」。難道以勞資糾紛為藉口，連續出動大批軍警暴徒，對工人、青年學生、新聞記者和居民進行武裝鎮壓和迫害，這就是港英的「努力」？！它並且厚顏無恥地說，港英警察在執行任務時已表現最大的容忍，使用最少的武力」。港英多次出動大批軍警，使用了警棍、藤牌、催淚彈、木彈等等，殘暴打傷我愛國同胞以數百計，無理拘捕我愛國同胞以數百計，無理判處我愛國同胞百多人，這就是執行戴麟趾的「任務」！這就是港英的「容忍」、「最少的武力」！此外，英國政府竟厚顏加劇令港英當局繼續「維持法律與秩序」。難道英國政府還生怕港英鎮壓得不夠徹底嗎？！

「在英國政府的撐腰打氣下，戴麟趾更肆無忌憚地叫嚷：「務必盡力去維持良好的秩序」。港九中國同胞為敵，是可忍，孰不可忍！

「我們正告一小撮漢奸走狗、民族敗類們：你們為虎作倀，甘當走狗，為港英賣命，是不會有好下場的——我們偉大的領袖毛主席說過：「一切帝國主義者都是靠不住的」，他們的後台總是靠不住的，一旦……敵對了。」如果你們怕還不及，民族敗類崩潰之日，民族紀律是不會寬容你們的！」

一小撮敗類附和港英腔調
必將受到民族紀律的制裁

……他們膽大包天，竟想繼續迫害，把迫害暴行升級，因此一再拒見我港九各界反迫害鬥爭委員會的代表。一小撮御用團體和局紳竟爭先恐後地出籠為其主子辯護，大叫什麼「維持法律秩序」、「維持香港安定」、「協助警方執行鎮壓工作」。這是在為虎作倀！「英國政府和港英當局的這一連串行動，無異公開表示，要繼續與我全國人民為敵，實行民族壓迫！對此我們要堅決反擊英國政府、港英……」

德信行有限公司全體職工的聲明說：「我們熱烈歡呼來自祖國心臟——北京的最強音，北京百萬羣衆大示威，十萬羣衆集會聲討英帝，全中國人民堅決同港英帝的猖狂挑釁，緊與香港同胞一起把鬥爭進行到底，這是毛主席和祖國七億人民對香港同胞反迫害鬥爭的最大支持和最大鼓舞！

「我們萬分憤怒的是十八日英國政府不顧我國外交部的最強烈抗議，公然發表聲明支持港英當局對中國同胞的血腥鎮壓，把港英當局的法西斯暴行說成「維持法律與秩序」。而竟有一些民族敗類也在附和這種腔調，眞是恬不知恥。

「我們全體職工堅決反擊英國政府的挑釁，堅決粉碎港英當局的陰謀花招，是港英的殘暴，破壞了所謂「法律」、「秩序」，是港英的法西斯暴行破壞了所謂「和平」、「安寧」。有迫害就一定有反迫害的鬥爭。我們的偉大領袖毛主席說：「我們中國人是有骨氣的。」我們在祖國七億人民的聲援和鼓舞下，決心把反迫害鬥爭進行到底，不獲全勝，決不罷休。」

此外，廣東省銀行九龍辦事處職工，也嚴斥英國政府的狡賴。

毛主席關於反迫害語錄
三聯書店印成單頁出版
高十五吋闊二十一吋紅底白字定價每張一角
毛主席的「五·七」指示也已印成對開單頁出版

【本報訊】我們偉大領袖毛主席關於反迫害鬥爭的語錄是當前廣大愛國同胞反對港英當局法西斯迫害鬥爭的最最銳利的武器。香港三聯書店為了配合同胞們的迫切需要，迅速地出版毛主席關於反迫害鬥爭單頁語錄二十種。這種單頁語錄的出版，將大大鼓舞港九同胞的反帝愛國精神，把轟轟烈烈的反對港英法西斯暴行的鬥爭進行到底。

毛主席關於反迫害鬥爭單頁語錄的尺寸都是高十五吋闊二十一吋，紅底白字，定價每張一角，港九各大書局、國貨公司和戲院小賣部均有供應，今天開始發行的有十二種。

【本報訊】全國都應該成為毛澤東思想的大學校，這是一九六六年五月七日，我們偉大領袖毛主席向全國人民發出的偉大號召。毛主席的「五·七」指示，是一個極為重要的具有歷史意義的文獻，一年來，全國各地在轟轟烈烈的無產階級文化大革命運動中，全面落實毛主席這一指示，掀起了活學活用毛澤東思想的新高潮。這個指示的全文已被印成對開單頁一種，定價港幣二角，即日起港九各大書局、國貨公司、戲院小賣部等均有供應。

又訊：澳門星光書店最近複製了一批毛主席在延安中國人民抗日軍政大學所發表的重要題詞多種。這些題詞已由香港三……

周末報刊出青少年抗暴專頁

【本報訊】週末報第二十一期經已出版。本期有讚揚本港青少年英勇抗暴以及批判反動言論的專頁，有「……鬥爭」、「學習毛澤東思想」、「反動勢力」、「中國人民不可侮」、「如此殖民……」等專輯。此外要目還有：「反動勢力猖獗得很」、「紅衛兵文章」、「學習……」、「物以類聚」、「海上猛虎艇」（連環畫）等。

刀山敢上　火海敢闖

廣東省銀行香港分行職工的決心書說：「有我們心中最紅最紅的紅太陽毛主席給我們撐腰，有偉大的七億祖國人民做我們的堅強後盾，如果港英當局繼續玩弄花招，拒不接受我國外交部的五項要求和港九各界鬥委會的四項要求，我們決與港九工人階級一起，將把這場反迫害的鬥爭進行到底，不獲全勝，決不罷休。

「港英當局製造這次大規模的血腥暴行，是蔑視我國無產階級文化大革命，他們妄圖通過暴力鎮壓我港九愛國同胞活學活用毛主席著作的運動，這是癡心妄想！對此，我們——廣東省銀行香港分行全體職工，千萬個反抗！我們堅決與港九同胞一道，誓死保衛祖國的尊嚴，誓死保衛無產階級文化大革命，誓死保衛光芒無際的毛澤東思想！

「我們要與港九愛國同胞一起，組成浩浩蕩蕩的革命大軍，決心遵循毛主席的教導，要使「這個軍隊具有一往無前的精神，它要壓倒一切敵人，而決不被敵人所屈服。不論在任何艱難困苦的場合，只要還有一個人，這個人就要繼續戰鬥下去。」不管敵人要文鬥武鬥，長門短門，在法庭監獄中門，我們一律奉陪到底，堅決把敵人鬥倒、鬥垮！」

「港英當局如此猖狂，如此欺負我們，我們嚴正警告港英當局：中國同胞的血是不能白流的，血債要用血來償還。我們一定遵循毛主席教導，針鋒相對，寸土必爭。不管港英當局把迫害升到那一級，我們誓死捍衛毛澤東思想，鋼鐵般地奉陪到底，把反迫害鬥爭進行到底，刀山敢上，火海敢闖，不獲全勝，決不收兵。下定決心，不怕犧牲，排除萬難，去爭取勝利！」

[illegible]銀行職工的決心書說：「目前，港英當局這批法西斯強盜，對我港九愛國同胞犯下的滔天罪行和欠下的累累血債，毫無悔罪之意，而且變本加厲，血腥鎮壓繼續升級。但帝國主義和一切反動派都是紙老虎，我們對之沒有絲……」

中國保險公司職工的決心書說：「我們堅決擁護我國外交部的嚴正聲明，堅決同港英當局作針鋒相對的鬥爭。我們要用毛澤東思想更好地武裝自己，一不怕苦，二不怕死，刀山敢上，火海敢闖，我們一定要和港九廣大的愛國同胞聯合起來，把鬥爭進行到底，一定要把英帝國主義淹沒在人民戰爭的汪洋大海中。我們不獲全勝，決不收兵。」

「我們偉大統帥毛主席教導我們：「去掉幻想，準備鬥爭」。我們遵照毛主席的指示，早就作了充分準備，不論港英帝國主義的血腥鎮壓、迫害升到那一級，不論武鬥、文鬥、長門、短門，我們一定將反鎮壓、反迫害鬥爭進行到底。

「一定要在這場尖銳的、複雜的階級鬥爭中，一定要更高地舉起毛澤東思想的偉大紅旗，活學活用毛主席著作，堅決站在鬥爭前線，敢於鬥爭，敢於勝利，不獲全勝，決不收兵。」

勞校小將昨被「審」
「庭」內羣衆吼聲高
朗讀語錄大唱革命歌曲滅盡紙虎威風
港英竟「判簽保」羣衆反覆高呼口號抗議

【本報訊】港英當局陰謀策劃，昨天在北九龍裁判署以莫須有的罪名，加諸勞校學生區兆楷（十三歲）的身上，卑污地用秘密「審訊」方式，判他「守行為」一年。港英當局這種非法拘捕和非法審訊，激發起到「庭」旁聽的愛國羣衆的憤怒。於是，無數羣衆在「法庭」內高呼口號：「反對無理判罪！」「爭取勝利」、「保留抗議權利」，高聲朗讀毛主席語錄，同時，更高唱「大海航行靠舵手」、「下定決心，不怕犧牲，排除萬難，去爭取勝利」等革命歌曲，意氣風發，鬥志昂揚，雄赳赳的隊伍，就是在雄壯嘹亮的口號聲和歌聲中大踏步地離開北九龍裁判署。這役，港英帝國主義的紙老虎面目充分表現出他們當局的虛弱。

在上周勞校學生區兆楷到人造花廠慰問工友時，遭「防暴隊」無理毆打後被逮捕的。港英當局原於昨天上午十時在北九龍裁判署第三「法庭」內（即成人法庭）內進行非法「審訊」，但是，港英當局這批紙老虎，見到在旁聽席上出現無數佩戴金光閃閃的毛主席像章，手持紅彤彤毛主席語錄的勞校學生、教師及被捕者的父母及親友時，看到他們很有秩序地坐在「庭」內，港英當局對此怕得要死，竟然秘密地將區兆楷轉送到兒童法庭去「審訊」。同學們在十一時零五分就獲知這個消息，極表憤怒，便全體前往兒童法庭，但兒童法庭竟然關閉，不准任何人進入旁聽。羣衆要求進入兒童法庭旁聽，這時他們就有兩名港英警察，在一個「防暴隊」率領下，於本月六日和十一日向我國同胞施以血腥鎮壓的便衣頭目，以及一名在北九龍裁判署任「主控」的華籍鷹犬，到羣衆面前大肆作威作福，擺出一副狗頭的洋官那付「官」腔，他們竟而喝令羣衆要離開，並揚言要……。用毛澤東思想武裝起來的羣衆，根本不怕嚇倒，仍然手挽手，地形成一股堅強的力量，使這批鷹犬無法……，羣衆沒有退縮之意，反而挺起胸膛來，迎上前去，伸手指着這班「醜類」，理直氣壯地呼「抗議」：「無理拉人」，要求釋放所有被捕的中國人；「反對秘密審訊」；「反對無理迫害」……

[illegible]

999年期

現價

萬餘元唐樓

大角咀道

定金一成　五年至十年分期

大昌建築有限公司　中建大廈一二二三室　230139・230130

中國鍼灸研究學院　第十五期招男女生

報名處：銅鑼灣怡和街八十六號二樓樂聲戲院對面

開課日期　五月廿五日

王紹庭醫務所

天氣：南風，吹輕微至和緩，有陣雨，除局部大地區外，天氣悶熱，比昨日稍較熱及潮。

"三月紅"

抓革命　促生產

荔枝豐收

即日上市

「紅旗」雜誌評論員再發表重要文章

抓住主要矛盾，掌握鬥爭大方向

——學習中共中央一九六六年五月十六日的「通知」

近幾年，毛主席多次指出：要警惕出修正主義，特別是要警惕在中央出修正主義。經過幾年的醞釀和準備，毛主席親自發動和領導了無產階級文化大革命，這場大革命的主要目的，就是打倒黨內最大的一小撮走資本主義道路的當權派。

【新華社北京十八日電】題：抓住主要矛盾，掌握鬥爭大方向——學習中共中央一九六六年五月十六日的「通知」　「紅旗」雜誌評論員

在無產階級文化大革命中，我們必須抓住主要矛盾。只有抓住主要矛盾，才能堅定地掌握鬥爭的大方向。

在無產階級文化大革命中，主要矛盾是什麼呢？一九六六年五月十六日中共中央「通知」這個偉大的歷史文件，明確地回答了這個問題。

毛主席親自主持制定的這個偉大的歷史文件，就是把鬥爭矛頭指向「那些支持資產階級學閥的黨內走資本主義道路的當權派」，那些「混進黨裏、政府裏、軍隊裏和各種文化界的資產階級代表人物」。在這個文件裏，毛主席指出：「混進黨裏、政府裏、軍隊裏和各種文化界的資產階級代表人物，是一批反革命的修正主義分子，一旦時機成熟，他們就會要奪取政權，由無產階級專政變為資產階級專政。」「對於這批反革命修正主義分子，必須徹底批判，必須清洗，必須把他們篡奪的領導權奪回來。」「我們對他們的鬥爭也只能是一場你死我活的鬥爭」。

這就是說，在無產階級文化大革命中，我們要解決的主要矛盾，就是無產階級同黨內一小撮走資本主義道路當權派的矛盾。這種矛盾是對抗性的矛盾，是敵我矛盾。解決這個主要矛盾，把鬥爭矛頭指向黨內一小撮走資本主義道路當權派，就是這場無產階級文化大革命鬥爭的大方向。

這是我國無產階級和資產階級兩個階級、社會主義和資本主義兩條道路鬥爭的集中表現。這是在無產階級專政的條件下，特別是在生產資料所有制的社會主義改造基本完成之後，階級鬥爭的極大特點，也是一條客觀規律。黨內一小撮走資本主義道路的當權派，集中地反映了資產階級的要求。他們打着「紅旗」反紅旗，妄圖篡奪無產階級的領導權，利用所竊取的黨和國家的權力，實行資產階級專政，力圖變無產階級專政為資產階級專政。總之，鑽進黨內的資產階級代表人物，在無產階級專政機構內部，隱蔽地發展了以中國赫魯曉夫為首的資產階級的司令部。因此，我們必須集中力量打掉這個資產階級的司令部，把它的一套反革命修正主義貨色批深、批透、批臭。這樣，才能消除最大的隱患，才能鞏固無產階級專政，才能保證我們國家不變顏色。

黨內一小撮走資本主義道路的當權派，是毛主席早就指出的。一九五七年，毛主席在「關於正確處理人民內部矛盾的問題」這篇光輝著作中，指出修正主義比教條主義有更大的危險性。這裏指的修正主義，從國內來說，主要的就是指的黨內的資產階級代理人。

一九六三年五月，毛主席指出，在我們的幹部隊伍中「有許多人甚至敵我不分，互相勾結，被敵人腐蝕侵襲，分化瓦解，拉出去，打進來」，「照此辦理，那就不要很多時間，少則幾年、十幾年，多則幾十年，就不可避免地要出現全國性的反革命復辟，馬列主義的黨就一定會變成修正主義的黨，變成法西斯黨，整個中國就要改變顏色了。」這裏着重講的，也是黨內被資產階級拉出去、打進來的分子最為危險。

一九六四年七月，毛主席在論無產階級革命事業接班人問題的時候，提出「防止赫魯曉夫修正主義在中國重演的問題」，提出無產階級革命事業接班人的第一個條件就是，「他們必須是真正的馬克思列寧主義者，而不是像赫魯曉夫那樣的掛着馬克思列寧主義招牌的修正主義者。」

一九六五年一月，毛主席在「農村社會主義教育運動中目前提出的一些問題」中，指出：「運動的重點，是整黨內那些走資本主義道路的當權派。」

近幾年，毛主席又多次指出：要警惕出修正主義，特別是要警惕在中央出修正主義。

經過幾年的醞釀和準備，毛主席親自發動和領導了無產階級文化大革命，這場大革命的主要目的，就是打倒黨內最大的一小撮走資本主義道路的當權派。這是從分析現階段我國各種錯綜複雜的矛盾中，抓住的主要矛盾。

我們結合當前鬥爭的新形勢，結合一年來的革命實踐，學習了「通知」的最根本的要求，是抓住主要矛盾，堅定不移地掌握鬥爭的方向，而不要被各種次要矛盾轉移了視線，轉移了鬥爭的大方向。

毛主席教導我們說：「研究任何過程，如果是存在着兩個以上矛盾的複雜過程的話，就要用全力找出它的主要矛盾。捉住了這個主要矛盾，一切問題就迎刃而解了。這是馬克思研究資本主義社會告訴我們的方法。列寧和斯大林研究帝國主義和資本主義總危機的時候，列寧和斯大林研究蘇聯經濟的時候，也告訴了這種方法。萬千的學問家和實行家，不懂得這種方法，結果如墮烟海，找不到中心，也就找不到解決矛盾的方法。」

在無產階級文化大革命中，在階級關係急劇變化的時候，更必須隨時注意抓住主要矛盾。

只有抓住主要矛盾，才能發展和壯大左派隊伍，團結廣大羣眾和廣大幹部，實現革命的大聯合，最大限度地孤立黨內一小撮走資本主義道路的當權派。我們要集中力量解決這個主要矛盾，從政治上、思想上、理論上徹底批判黨內最大的一小撮走資本主義道路的當權派，清除他們在各個戰線上散佈的流毒。

左派羣眾組織之間，也存在着矛盾。這種矛盾，是左派內部的是和非的矛盾。有的是在某一個問題上，一方是正確的，另一方是不正確的。有的是在某一個問題上，一方錯誤多些，另一方錯誤少些。有的是一方在這個問題上是正確的，而在那個問題上是錯誤的，另一方恰恰相反。上述種種，是有着原則分歧的。但是，他們之間的矛盾是次要的，他們的對立面，都是黨內走資本主義道路的當權派，他們的大方向是一致的。認清了主要敵人，抓住了主要矛盾，左派羣眾組織之間的矛盾，就能正確地對待和解決，就不會用處理敵我矛盾的方法去對待對方。左派羣眾組織之間的分歧，應該用批評和自我批評的方法解決。雙方的爭論，可以協商解決。雙方一時不能解決的次要的問題，則應該求同存異，共同對敵。這不叫無原則，不叫和稀泥，不叫折衷主義，不叫調和主義，而是實現革命大聯合的正確做法，是馬克思列寧主義、毛澤東思想的原則性的表現。相反，如果左派組織之間互相抓住爭論的問題不放，把枝節問題看得比天還大，熱衷於「打內戰」，放鬆了對黨內走資本主義道路當權派的鬥爭，這恰恰是沒有原則性，是小團體主義、山頭主義、無政府主義的惡劣表現。

左派羣眾組織和認識不清而參加保守組織的羣眾的關係，是人民內部矛盾，而不是敵我矛盾。只要抓住主要矛盾，認清主要敵人，就會懂得受蒙蔽的保守組織的羣眾，也是資產階級反動路線的受害者，他們是我們的階級弟兄，應該耐心地教育他們同幕後操縱他們的壞人劃清界限，回到毛主席的無產階級革命路線一邊來。為了最大限度地孤立和徹底打擊黨內一小撮走資本主義道路當權派，我們必須對那些認識不清的羣眾做艱苦的政治思想工作。在這個問題上，我們要牢記毛主席關於相信羣眾的教導。**我們要實行毛主席的指示，無產階級不但要解放自己，而且要解放全人類。如果不能解放全人類，無產階級自己就不能最後地得到解放。**受蒙蔽而參加保守組織的羣眾所犯的錯誤，是屬於認識問題，我們要幫助他們解放思想，放下包袱，對他們只能說服，而不能壓服，不能污辱，不能打擊報復。他們退出保守組織，參加革命組織，還要正確對待他們，歡迎他們起來造反，扭轉了……黨內一小撮走資本主義道路當權派……同樣不應當歧視他們。……降主義，而是馬克思列寧主義、毛澤東思想的原則。這樣做，才有利於無產階級革命路線，有利於……級革命路線……史任務，這樣做……地，相反的做法，恰恰是有利於黨內一小撮走資本主義道路當權派。

參加保守組織的……矛盾，分清敵我……內一小撮走資本主義道路的當權派……應該改正。只要改了……要提高警惕，不要……

我們在學習中共中央一九六六年五月十六日「通知」的時候，應該聯系實際，……要矛盾，更好地掌握鬥爭大方向，……到黨內最大的一小撮走資本主義道路的當權派。

（載「紅旗」雜誌一九六七年第七期）

海陸空掩護下從三方面入侵

美軍首次大舉犯非軍事區

英又支持美侵越嚴重升級

美軍陸戰隊一部甫登陸非軍事區即遭民軍砲擊死傷數十

【美聯社南越東河十九日電】美軍及南越「政府」軍約五千人，今天開往南北越交界邊海河作戰。這是美軍及「政府」軍對非軍事區首次發動的大規模攻勢。

美軍陸戰隊及「政府」軍步兵和傘兵在飛機及海軍大砲掩護下，於昨天凌晨由海、陸、空三方面攻向非軍事區。

美軍發言人說，昨天首先越過邊境者為「政府」軍，這批軍隊在砲火支持下，向距海岸不遠的直貫南北越的一號公路進攻。數小時後，美軍陸戰隊即由河南登陸，與「政府」軍會師。

美軍陸戰隊第三團所屬部隊數營由昆承向西北挺進。……特種兵營為最近發生……戰之地，這兩路軍……以「鉗形」之勢企圖……除非軍事區南部的敵軍。

發言人說，美軍……正協助南越「政府」……疏散「非軍事區內的居民」一萬一千人，使其遷往較南的「難民區」內。

【美聯社西貢十九日電】非軍事區內的戰鬥今天全日未息。據陸戰隊軍官在峴港公佈，有一部分登陸部隊今晨遭民軍砲擊，死十六人，傷四十餘人。另有陸戰兵一營，今天在非軍事區被民軍包圍……十四人。

【美聯社……日電】英國……

息靈通人士說，英國認為越戰中這樣嚴重的升級……外交大臣布朗會……警告說，戰爭若不停止……

……隨時有升級的危險。

【美聯社西貢十九日電】一排美軍陸戰隊今天一早被發現時已死去十二人，受傷七人。這一排人屬於陸戰隊步兵第四師，昨天他們在敵人激戰中被截斷後路，其他部隊直至今天一早始能和一排人發生聯絡，但全排人已傷亡殆盡。

美機昨炸河內市區

北越擊落美機九架

至此北越共擊落美機達一九一五架

【新華社河內十九日電】越南人民軍……今天……

【據新華社河內十九日電】據越南北方……，越南人民軍今天擊落……九架，……至此，北越擊落美機的架數，已達到一千九百一十五架。

【美聯社西貢十九日電】美軍司令部說，美國飛機今天轟炸距河內市中心僅一點一哩的電力廠一所。美軍發言人說，這是距北越首都市中心最近的一次轟炸。

……省軍民，十八日在反擊美國空中強盜的戰鬥中，擊落入侵的美國強盜飛機兩架，並且活捉美國飛賊。河內和……

越軍民賀胡志明壽

重申決心打垮美帝

阮友壽賀電表示堅決爭取民族獨立

【美聯社東京十九日電】北越和南越民族解放陣線重申他們的誓言，要不惜任何犧牲，……南越打敗美國侵略者。

東京收聽到的北越通訊社說，「人民報」的一篇社論表示了北越的決心，……社論的結論，「我全體軍民準備對付一切事件，並一定要將美國從……徹底打垮。」

同時，東京收聽到的北越通訊社廣播的另一則消息說，解放陣線的……主席阮友壽在致胡主席的祝壽電中說的。

北越通訊社引述這封電報的一部份說，「無論美帝國主義及其走狗如何殘酷野蠻，我們決心不管在任何艱難困苦的場合，都要為祖國、為世界人民爭取民族獨立的鬥爭，以及保衞和平履行我們的神聖義務。」

日本「每日新聞」透露

侵越美軍傷亡慘重

傷兵運往亞洲各地

僅克拉克基地平均每天接受二百多名

【新華社北京十八日電】東京消息：在南越戰場上連吃敗仗的美國侵略軍，死傷慘重，不得不把傷兵源源運往美國在亞洲的一些基地。

據日本「每日新聞」……記者……的一條……（菲律賓克拉克）……基地，平均每天就要接收從南越戰場上運來的二百五十名美軍傷兵。

……報道說，這個基地……內的美軍傷兵轉送……每天都接到西貢方面打來的電話，要它準備好擔架和救護車，到……的傷兵，有的在幾天內……有的要在……轉運到其他基地去。

……報道指出，「因為越南戰爭，對美國人民說……

美侵越節節失敗

大增兵勢在必行

美國人擔心對中國作戰

【美聯社華盛頓十九日電】據參議院多數派（民主黨）領袖曼斯菲爾德的……意見……目前，南越地面戰鬥的加緊，……更多的軍隊……他說，在過去一週中……

……兵。

受……記者說……提出建議……他的……，例如加緊轟炸……非軍事區……可能性，以及美國人「日益恐懼的和中國作戰的

……泰……感到不安和沮喪」。

約翰遜招待記者

叫囂要侵越到底

【路透社華盛頓十九日電】約翰遜總統為了……強調美國的……越南戰爭的所謂有限目的。

約翰遜在一次匆忙召開的記者招待會上，……受到記者們詢問他是否考慮到戰爭已經進入了危險的境地。

約翰遜說：「我們的目標不變，我們的決心和過去一樣堅強」。他說，「無論在行動上，或是在其他方面，我都不打算作任何重大的變動。」

他表明美國在這場戰爭中的目的，仍然是要「保障南越能夠決定自己今後的政治的自由」。

……自……

歸國難僑集會

控訴印尼暴行

【據新華社佛山十八日電】十七日在廣東佛山市第四批回國的印度尼西亞華僑一千多人舉行大會，憤怒控訴和聲討印尼反動派掀起新的反華排華逆流，對華僑進行新的瘋狂迫害的滔天罪行，並向祖國人民匯報他們在毛澤東思想指引下，同印尼反動派堅決進行反迫害鬥爭所取得的勝利。

……

……的成百成千華僑遭到……無人道的迫害，印尼反動當局調動軍警……

……用武器，焚燒華僑的房屋，搶劫華僑的財產，任意逮捕、毆打和殺害華僑……逐出原來居住的地方，集中到「收容所」，使數以萬計的華僑生計斷絕，妻離子散，家破人亡。

……從美拉務歸國的……會上控訴了印尼反動派的……國的……殘殺他們親人的血……行。

……控訴，激起了全……和控……歸國難僑和參加大會……對印尼反動派的……

……反動派的滔天罪行表示極大……憤慨……高呼「打倒美帝！」「打倒蘇修！」「打倒印尼反動派！」……一定要用血……

希爾著文讚揚毛澤東思想

號召澳洲人民學用並掌握

毛澤東發動文化大革命其意義可與十月革命比

「我們稱他為世界革命的偉大導師、偉大領袖、偉大統帥、偉大舵手是完全正確的。他就是這樣的人。」

【新華社墨爾本十八日電】澳大利亞共產黨（馬克思列寧主義）主席希爾十八日在「先鋒報」上發表文章，高度讚揚毛澤東思想，並且號召澳大利亞人民努力學習、宣傳和掌握毛澤東思想。

希爾同志在這篇題為「毛澤東思想」的文章中說：「今天，我們都在談論毛澤東的偉大。我們稱他為世界革命的偉大導師、偉大領袖、偉大統帥、偉大舵手。」「這樣的稱號是完全正確的。」「因為毛澤東就是這樣的人。」他所領導了發展世界的中國革命的列寧，他豐富和創造性地發展了馬克思列寧主義。他發動和領導了無產階級文化大革命——其意義可以同十月革命相比的大事。」

文章強調指出：「毛澤東思想是正確的，因為它在實際的革命實踐和鬥爭中已被證明是正確的。」

文章指出，「在國中國領導無產階級分子救聯的資產階級個人主義和修正主義的思想鬥爭中，毛澤東思想特別重要。」

文章說，「革命形勢從來沒有像今天這樣有利過。因此，帝國主義及其僕從和代理人必然要作垂死的掙扎。這就是正式修正主義分子對毛澤東思想的詛咒、誣蔑、污衊，就是它們的組成部分。把他和他所代表的一切批倒、批臭，這是毛澤東思想的又一偉大勝利。」

文章最後說，「我們的任務是更進一步宣傳毛澤東思想，……我們要加緊學習它和掌握它。這是將人民引向勝利的最好途徑。」

再開會配合「升級」

美要侵越僕從國

【路透社馬尼拉十九日電】菲律賓外長拉莫斯今天說，越戰升級，可能使在南越的「政府」作戰的盟國今年再開一次協調會議。

拉莫斯說，越戰除非能阻止其升級，否則就會擴展為範圍更大的戰爭。他說，南越「政府」……應以種種便利，使第二次……會議能在漢城舉行。

拉莫斯最近曾到華盛頓出席一系列的會議——包括上述盟國的外長會議。在華盛頓會議中，曾討論到另開一次協調會議的建議。

來邊！」

……雖然他們在會上很快了解他們照毛主席……是人民戰爭……決不能忘記自己的……爭取在帝國主義及其走狗的「明會」上面，而……只有通過……堅持鬥爭，才能取得勝利……的教導，同印尼反動派進行了堅決鬥爭，並且取得了一個又一個勝利的經過。……從司馬登國回國的……難僑……報告了被印尼右派軍人集團強迫集中到丹南希利「收容所」裏的一千五百多名難僑，向無理破壞他們……的……進行堅決鬥爭的經過。印尼反動當局曾……向……他們……與……的……無理搶走他們……的……偉大的毛澤東思想武裝起來的難僑青少年，……超來的……懼色，英勇不屈，堅持鬥爭，終於迫使反動軍警不得不把搶走的……全部退還。……難僑女青年……說，四月二十三日……時……的……駐……領館工作人員時，受到……守門印尼軍警的無理刁難和武力驅逐，但是難僑們沒有一個在敵人的……兇焰面前後退。……介紹了……「收容所」的難僑為了要求印尼反動當局改善生活條件而進行的鬥爭……鬥爭，……說：我們的鬥爭之所以……取得勝利，……全是因為有了毛澤東思想這一強大銳利的武器，……我們的勝利，就是戰無不勝的毛澤東思想的勝利。

大會一致通過了對印尼反動派的聲討書。

從「和平共處」到「和平交往」

美讚蘇修東歐「演變」

要蘇併入「西方家庭」

鮑爾說要使蘇修東歐成為「開放的社會」

【據新華社北京十九日電】美國統治集團……最近接連大肆宣揚，在……蘇聯和東歐一些國家的「和平演變」的同……時，大肆鼓動蘇修叛徒……家的「和平演變」……及其追隨者的……投入美帝懷抱……

美國統治集團……治南大……的……例，要……按照……的……下的調子，對……要資……美國……家的……的……使美國同它們的關係……超過和平共處」……代」「和平交往」的……他們特別強調……通過……來加強「合作」，……建立「信任之橋」。他……們對於美蘇在這方面已……經採取的步驟和正在進行的一系列勾結，十分……滿意，認為在美國和蘇聯……東歐之間「新的合作形式」……的……且一再誇耀……作的「貢獻」，……美國統治集團……不掩飾地承認，……正在……「搭橋」政策……經公開……美國的利益。……貿易和東歐……些國家搞大……貿易有利於美國的「廣泛的政治目的」和「經濟利益」。美國前副國務卿鮑爾……最近表白說，「這樣做，……對我們沒有什麼可以損失的，……卻可以得到一些實實在在的東西」。

……美帝國主義要得到什麼東西，達到什麼目的呢？……的之一就是：使蘇聯和東歐一些國家全面……徹底地恢復資本主義，並且完全……

……全面的……到美帝控制下的「國際大家庭」中去，……並且認為，可以依靠……工業技術作手段，來使蘇聯和東歐進一步成為任憑美帝奴役和宰割的「開放的社會」。

四十一名華僑青少年美帝操縱的代表，佛山市和外地紅衛兵的代表、工人代表、人民解放軍駐軍代表也參加了大會，並在會上講話。

布朗突然宣佈延期訪莫斯科

【路透社倫敦十九日電】外交部發言人說，英外交大臣布朗原定今天飛抵莫斯科作一週的正式訪問，現已改期，……消息靈通人士說，布朗……的延期訪蘇，是由於中東……的危機……局勢……與不明朗。

歡呼我人民空軍三戰三捷

中國人民解放軍空軍飛行副團長 徐廷澤

（按：徐廷澤原係台灣國民黨空軍上尉飛行員，一九六三年六月一日，從台灣駕駛F－86型噴氣機起義歸來，回到祖國大陸。）

如果他們要打，就把他們徹底消滅。事情就是這樣，他來進攻，我們把他消滅了，他就舒服了。消滅一點，舒服一點；消滅得多，舒服得多；徹底消滅，徹底舒服。

「關於重慶談判」 毛澤東

凱歌陣陣，捷報頻傳。在我國無產階級文化大革命取得了重大勝利，並邁入向黨內最大的走資本主義道路當權派進行總攻擊的大好形勢下，在我們偉大的統帥毛主席同我國億萬革命群衆一起歡慶全世界無產階級和勞動人民團結戰鬥的「五一」國際勞動節的大好時刻，從祖國南部邊防連續傳來了激動人心的戰鬥喜訊：我英勇的人民空軍部隊，從四月二十四日到五月一日的八天中，三戰三捷，獲得了擊落入侵的美帝飛機五架的重大勝利。這是我人民解放軍堅決保衛無產階級文化大革命，所取得的偉大勝利，是對加緊擴大侵略戰爭和對我國進行戰爭挑釁的美帝國主義以及出賣越南人民革命利益的蘇聯現代修正主義的沉重打擊，是對我國無產階級文化大革命和越南人民抗美救國戰爭的巨大鼓舞！我以萬分興奮的心情，熱烈歡呼我英雄的人民空軍的光輝勝利。

我英雄的人民空軍之所以取得這樣的勝利，是由於堅決執行我們偉大領袖毛主席關於抓革命，促生產，促工作，促戰備的偉大指示，堅決遵照林彪副主席的號召，高舉毛澤東思想偉大紅旗，大力突出無產階級政治，大搞人的思想革命化的結果。在支援地方無產階級文化大革命運動中，我人民解放軍指戰員深入群衆，向群衆學習，不斷地鍛鍊和提高自己，革命精神更加煥發，戰鬥力更加增強，因而就能敢於打硬仗，密切協同，勇猛頑強，給予入侵之敵機以殲滅性的迎頭痛擊。像四月二十四日，一舉全殲入侵的美帝F－4B型戰鬥機兩架，痛快淋漓。這就是以毛主席為代表的無產階級革命路線的偉大勝利，是戰無不勝的毛澤東思想的偉大勝利！事實又一次證明了：用毛澤東思想武裝起來的人是最勇敢、最聰明的人；用毛澤東思想武裝起來的軍隊，是最有戰鬥力，無敵於天下的軍隊。

毛主席教導我們：「……不論是中國的反動派，或是美國帝國主義在中國的侵略勢力，都不會自行退出歷史舞台。」美帝國主義在侵略越南的戰爭中，連吃敗仗，越敗越慘；而我國無產階級文化大革命，越搞越好，……入了一個更深入的新階段，革命形勢好得很，越來越好。無產階級文化大革命的重大勝利，打在黨內一小撮走資本主義道路當權派的身上，痛在美帝國主義、蘇聯現代修正主義、各國反動派的心上。它們很想要命，怕得要死。它們是絕不會甘心其失敗的，它們還會使出各種陰謀詭計，進行破壞和搗亂。美帝連續挨打，八天之內被擊落五架入侵的飛機之後，又於五月二日，派出四架F－105型飛機，偷偷摸摸地竄入我國西寧明縣上空，亂扔炸彈，炸毀我民房一間及農田三畝。當我人民空軍飛機起飛迎擊時，敵機見勢不妙，倉惶逃竄。搗亂，失敗，再搗亂，再失敗，直至滅亡，這就是帝國主義及一切反動派對待人民革命事業的邏輯。美帝國主義是決不會違背這個邏輯的。

我們要警告美帝國主義：用毛澤東思想武裝起來的偉大的中國人民解放軍和七億中國人民，已經做好了一切戰鬥準備，如果你們膽敢來侵犯，就一定碰得頭破血流。中國人民的鐵拳決不留情！我還要正告台灣蔣匪幫的空軍人員：美帝國主義是中國人民的死敵，如果你們仍然執迷不悟，繼續追隨美帝國主義，與祖國人民為敵，你們也一定不會有好下場！

我自一九六三年從台灣駕機起義歸來，成為光榮的中國人民解放軍的一員，感到無比光榮。我一定要更好地活學活用毛主席著作，在用字上狠下功夫，破私立公，改造自己的世界觀。同時也要很好學習參戰部隊用毛澤東思想統帥作戰的經驗，做好革命工作，為祖國社會主義建設和人民空軍建設，貢獻出自己的力量！

一九六七年五月五日

台灣內外

台灣報紙指出：
蔣幫財政「寅吃卯糧」
濫發「公債」引起通貨膨脹

台灣蔣幫的財政赤字一年比一年大，為了「平衡」預算，每年發行的「公債」也就越發越多。然而，「公債」發行越多，赤字反而越大，債台也越築越高。

據五月十一日台灣「聯合報」消息，蔣幫的御用機構「監察院財政委員會」，最近了解了蔣幫一九六六年度（一九六五年七月至一九六六年六月）的財政預算，承認蔣幫一九六六年度的「中央總決算」，「仍有相當龐大的赤字」。

「監察院財政委員會」說，蔣幫在一九六六年度發行了「公債」二十一億元（新台幣，下同）彌補赤字；此項「公債」收入，佔預算收入總額百分之十二點九五，居預算收入的第三位。該「委員會」本身也指出，發行「公債」，這種財政上的實際赤字，是不能不加以注意的。

蔣幫一方面濫發「公債」，一方面允許「公債」可自由買賣，可作為銀行放款的抵押品，這是變相的增發鈔票手段。「監察院財政委員會」指出，由於「公債票」可作銀行放款押品，實質上亦即增加發行通貨，「公債發行過高，不免引起通貨膨脹」。

四月二十五日台灣「徵信新聞報」亦以「我們不願再舉公債平衡預算」為題發表社論，指出蔣幫遷台後十多年來，在財政上長期有赤字，一直是「寅吃卯糧」，「以債養債」，負債越積越高。社論說，蔣幫自一九五〇年起，「欲求預算的平衡，就不得不乞靈於發行公債。因之，適應逐年增加的支出，公債發行額也就逐年擴大」，「由四億元，而五億元、六億元、八億元、十二億元、二十一億元，到一九六七年度的二十八億元，可以說步步高升，增加幅度越來越大；它在歲入總額中的比重，也就一天天增加。」社論說，一九六八年度蔣幫財政又將出現前所未有的巨額赤字，「公債發行額將不會在二十八億以下」。

蔣幫妄圖以發「公債」手段彌補赤字，製造預算「平衡」的假象，結果反而造成赤字更大，「公債」更多。社論說，「雖然眼前的預算收支可以順利平衡，但是債負越積越重，若干年後債息負擔就可以壓垮財政！一旦發生大事，公債也再不能供濟燃眉了。」社論以焦慮的心情替蔣幫設想，主張財政政策「必須改變」，「不要再發行公債作為平衡預算的主要手段」。[illegible]

蔣幫又在台北捕人
半月中四百餘人被扣上「不良分子」罪名

高杰

最近，台灣蔣幫警察又大肆濫捕無辜人民。據五月八日台灣「徵信新聞」報道，自從台灣「省警務處長」周中峯於上月提出了所謂「向黑社會進軍運動」以後，台北市很多市民不明不白地被加上「不良分子」「流氓」的罪名被警察抓去。

報道說，所謂「向黑社會進軍運動」開展後，在全省各警察單位的「一致努力下」，近半個月來，「已經有了很顯著的成績」。台北市十個警察分局，「天天夜夜都擠滿了被查獲的流氓」，「留置室也因羈押拘留的人數激增，而有人滿之患」。報道說，非正式的統計，半個月來，台北市警察抓來的「流氓」將近四百人，「成績可說相當輝煌」。

在蔣幫的黑暗統治下，「徵信新聞」報當然不敢對這種白色恐怖有半點反對，但報紙婉轉地表示，「向黑社會進軍工作，應待改進之處仍多」。[illegible]

蔣幫官場黑幕多
台報指出有人三年不做事照領薪水漢世界

最近蔣幫為了緩和中下級公教人員的怨憤，搞什麼公教待遇調整。據公報透露，其中有一項是「科長」以上有「特支費」，並規定金額最低限度為三百元（新台幣，下同）。但是蔣幫的這一手並不能產生他們預期的效果。「徵信新聞」報承認：蔣幫中下級公教人員的確是「統馭無方」，「領導失靈」，而且這種情況已普遍存在。報紙說，要「補救這個缺點，單靠錢是不夠的，雖三百塊錢，尤其不夠」。

報紙列舉了種種不能解決問題的原因：在於「人浮於事，事浮於人」；在於「莠不能用，惡不能去」；在於「冗弱不去，新才不來」；在於「進退賞罰，執行無力」；在於「可造之才不能培育」，「待遇與生活脫節」；在於「同工未能同酬」……總之，一句話，「人事關係已經腐蝕人事制度」。

什麼叫人事關係腐蝕人事制度呢？報紙解說，在台灣，既有人無加薪升級之希望，也有人無失業之恐懼。希望與恐懼之有無，端賴人事關係。也就是說，無進一步人事關係者，絕無加薪升級之希望，而有人事關係者，就可以無失業之恐懼。此風早已是上行下效。「工作起伴當然滾蛋」。

據說一個有人事關係的公務員對人說，他在三年前就發現不做工作沒有什麼關係，而做工作也沒有什麼好處。因此，從那時起，他就實行少嘴世界，少做工夫。

·李和·

台灣商場風氣惡劣
獅子大開口 漫天要價 上當者衆

「漫天要價，漫製美善，說得天花亂墜」，「難免吃虧」「小心上當」，這是台報謠說台北市商場的「中華商場」是以專門出售「台製貨」為標榜的。

事實是在蔣幫官場貪污舞弊歪風影響下，台灣商場作風之惡劣，早已臭名遠揚。據台報透露，在台北市無論大公司、小商店，無一不是獅子大開口，漫天要價。顧客縱使就地還錢，也還是難免吃虧上當。這些公司商店還不僅開大價，而且欺騙顧客。大公司的店員由於各種原因，態度之傲慢令人難以忍受。

台報常刊出這一類的小故事。「大華晚報」「燈下漫談」作者舉過一例：某大百貨公司舉行禮貌競賽週，本來是規定由顧客對店員評選，但事實上顧客並無評選的自由。當顧客購完東西之後，店員會給你一張卡片請投一票，而這張卡片上是早已印好這個店員的號碼的，這就等於強迫顧客承認這個店員禮貌周到，但事實上這些店員並不因這一票稍微禮貌些。

這篇「漫談」的作者有一朋友，到這家百貨公司買了二十五元的東西，交給店員五十元鈔票，店員忘記找續，朋友向店員找錢時，店員卻矢口不承認未找錢，還把顧客狠狠奚落了一頓。

「聯合報」刊出的一篇短文說了另一個小故事。一個新編播到台北市西門町一家大百貨公司買了一件長衫衣料送給新上任的爹娘，出很久，不見蒸發說一聲謝。事後才知道原來他買的七尺五寸衣料只得五尺。

據說台北市小商店一律統一標價，[illegible]

以上這些只不過是蔣幫商場惡劣作風的小形象，[illegible]

·寥立·

蔣幫「使館」官員醜聞
「應召女郎」從伊朗追到台北
置妻兒不顧與伊朗女子出雙入對

台灣蔣幫派去伊朗的所謂「大使館」官員李積佑與德黑蘭一名應召女郎所演的桃色新聞已從伊朗鬧到台灣，目前正在台北鬧得不可開交。

據台灣報紙報道，李積佑（三十五歲，湖北人），原是「中華開發公司貿易課課長」，去年一月被派到蔣幫駐伊朗「大使館」工作。這個被台灣報紙稱為「風流、瀟灑」，而又有妻子和兩個兒子的蔣幫「外交」官員，剛到德黑蘭不到三個月，就和「有名氣」的應召女郎阿貝莎打得火熱，出雙入對，甚至結婚，雙雙到中東各地旅行，度「蜜月」。

今年一月間，這件「醜聞」傳到了台灣，這個李在台灣的妻子蔡景秀風聞她的丈夫在外另結新歡，於是拋下兩個兒子，千里迢迢追到德黑蘭探夫。據蔡景秀說，她到德後，不但得不到丈夫理睬，還挨丈夫的毒打，打得她遍體鱗傷。據說，有一天，李把阿貝莎介紹給他的伊朗籍「嬸嬸」，竟指是他的堂嫂而不承認是他的妻子，蔡當即拆穿他的西洋鏡，十分憤怒自己被騙，當場就狠揍了李積佑的耳光，而李卻又遷怒於蔡，回手把蔡毆打了一頓，埋怨她到德黑蘭破壞他們的好事。[illegible]

「醜聞」，於是在今年四月中，將李積佑調回台北。[illegible]

事情揭露出來後，台灣報紙竟把這段醜事說成是什麼「國際戀愛史」，力圖掩蓋蔣幫「外交」官員濫用民脂民膏在海外揮霍、腐敗的醜行。但是，只要是稍有正義感的台灣同胞，就會對蔣幫官員的卑劣行徑更增厭惡。

·長輝·

二四一高地美軍挨揍記

·方新·

越南南方廣治—承天解放武裝力量從今年年初以來連續給予盤踞這個地區的美國侵略軍以沉重打擊，取得很大勝利。四月六日深夜到七日凌晨，解放武裝力量以猛烈的砲火，再次襲擊了盤踞在廣治省境內二四一高地的美軍砲兵陣地，一舉殲敵一千五百名，擊毀大砲二十門。

二四一高地是美國侵略者在九號公路上的戰略基地，也是他們在廣治省東北部防線上的一個要塞。美國強盜在這裏駐紮了裝備有三十門一〇五、一五五、一七五毫米大砲的兩個砲兵營和一個裝甲車支隊。美國海軍陸戰隊第九師第三團的指揮所也設在這裏。[illegible]

（載「紅旗」雜誌一九六七年第七期）

越戰美軍死亡數字 黑人所佔比率特高

在十九歲到二十九歲的美國男子中，每十一個人中就有一個是黑人。然而，截至一九六六年底止，在南越作戰陣亡的美國士兵中，每十一個人中卻有兩個是黑人。這個統計數字表明，黑人現在不再像第二次世界大戰時那樣「享受」被剝奪「作戰的權利」了。[illegible]

三尼公司 及其新翻版

舊「三尼公司」，是由肯尼迪、尼赫魯和賴（？）三人合組的。[illegible]

天下

本報特稿

關鍵仍然在戴高樂

英國政府已於五月二日正式宣佈，英國將第三次申請加入共同市場。[illegible]

威爾遜何去何從？
附美乎 附歐乎

任安

經濟利益和政治利益

[illegible]

法國仍認為英應附歐

[illegible]

拍檔

方野作

日本介入侵越戰爭

朝日新聞「聯盟資記者」 本多

[illegible]

抗議怒潮滾滾
橫掃港英「威風」

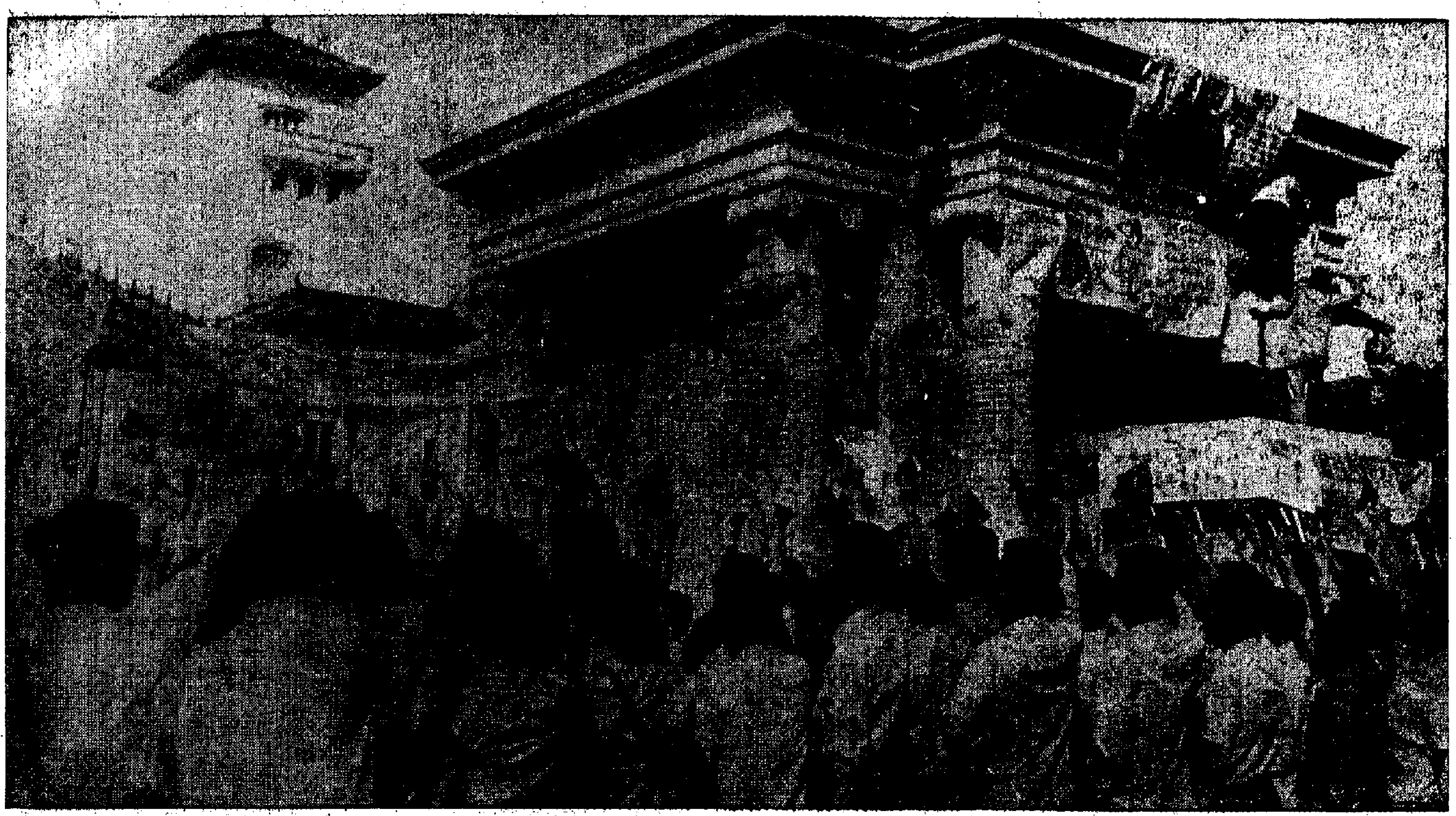

→港九同胞堅決抗議港英暴行的羣衆性行動，昨天推向新高潮，英國日本混合式的「港督府」，昨又一次淹沒在羣衆抗議的怒潮和大字報汪洋大海中。

→憤怒的羣衆，抗議的羣衆，昨天在「港督府」形成大包圍，這是其中的一段。

最高指示

組織千千萬萬的民衆，調動浩浩蕩蕩的革命軍，是今天的革命向反革命進攻的需要。

摘自「論反對日本帝國主義的策略」

↑「鍬老貓！」港九同胞蔑視帝國主義和一切反動派，把這張畫貼在「港督府」的大門上。

↓電影界人士昨在「港督府」門前振臂高呼：「港英必敗，我們必勝！」

↓抗議！抗議!!抗議!!!最嚴重的抗議！最強烈的抗議！怒潮滾滾來，抗議港英血腥迫害中國同胞，抗議港英敵視中國人民，繼續玩弄新陰謀。

↓抗議人潮你來我往，秩序井然，顯示了中國同胞的革命組織性與紀律性。

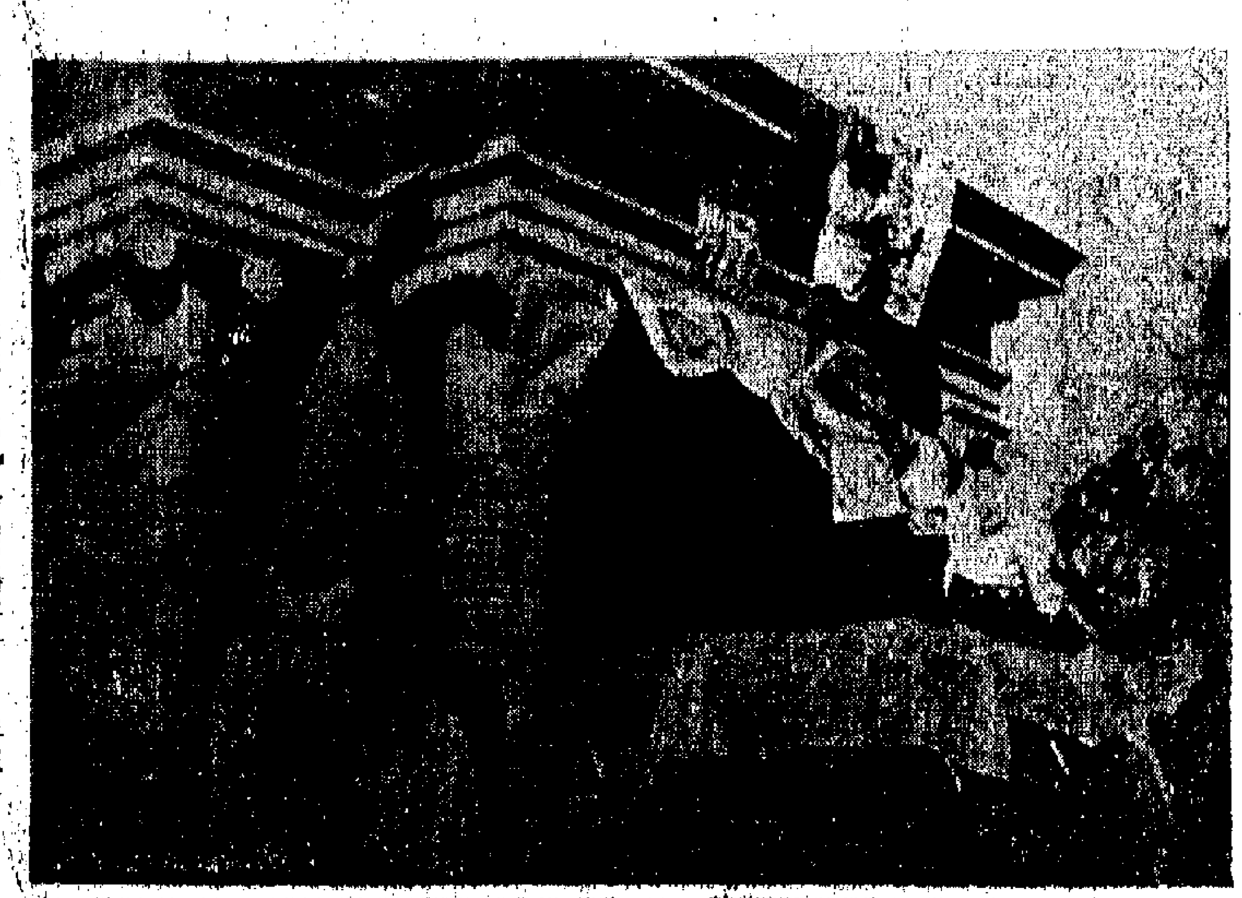

→高舉紅彤彤寶書「毛主席語錄」，高舉鐵拳，我們嚴重抗議港英暴行！貼大字報，張掛標語，我們要數港英當局追隨美帝反華的罪惡活動。

第三張

米糧 零售

【本報訊】近來貨倉的貨物進出，出現了兩種很不相同的情況，這就是米糧和其他的食品，大批大批地被貨主提取出倉。但是，一般穿用、雜用和廠用原料等，出倉數量不但沒有跟着大增，而且比前還要減縮。就算目前當銷的夏貨，出倉也是疏疏落落，與米糧的情形恰成強烈的對比。

據倉商說，最近的一週以來，出倉的貨物以米糧為最擠迫，此外如可以佐膳的罐頭食品，部分海味等出倉數量，也比諸平日有比較顯著的增加。其中特別是米糧的出倉貨量，為多少時期以來所少見的，這是近來貨物進出倉的一個很大的特色。

歐日紙張兜盤

日元，十三日再升至每磅二百二十六日元，這是自從一九六一年一月以來的最高價。

據觀察，此次漲價完全是由於投機活動所造成。棉紗期貨價通常是比現貨為高的，但本月十三日的十月份期貨價，只為每磅一百八十六元四毫日元。貿易界人士說，日商的商品投機目標，現已從大豆和其他糧穀而轉到棉紗去，並且主要是集中在四十支紗方面。

美橙檸檬各到一批

【本報訊】美國橙和檸檬，昨天繼續運到一批，貨主將於今天將貨推出上市。以色列橙亦開始上市。

港英當局製造血案後

米糧 食品 連日紛紛 大量出倉

零售商進貨均比平日多

衣着廠用原料却少提取

【本報訊】近來貨倉的貨物進出，出現了兩種很不相同的情況，這就是米糧和其他的食品，大批大批地被貨主提取出倉。但是，一般穿用、雜用和廠用原料等，出倉數量不但沒有跟着大增，而且比前還要減縮。就算目前當銷的夏貨，出倉也是疏疏落落，與米糧的情形恰成強烈的對比。

據倉商說，最近的一週以來，出倉的貨物，以米糧爲最擠迫，此外如可以佐膳的罐頭食品，部分海味等出倉數量，也比諸平日有比較顯著的增加。其中特別是米糧的出倉貨量，爲多少時期以來所少見的。這是近來貨物進出倉的一個很大的特色。

至於廠用原料、衣着、衣料、電氣品和其他的日常應用品，近來出倉不但沒有比前增加，反而比平日減少。其中廠用原料的情形尤其如此。因此近來貨倉的貨物進出情形，有其旺的一面，也有淡的一面。

據倉商說，近來米糧、罐頭食品等項貨物出倉突擠的原因，主要是港英當局一而再、再而三的出動武裝警察、便衣特務來鎮壓我國愛國同胞，造成大血案，而發生血案的地區又由初期的新蒲崗進而擴大到九龍城、黃大仙、旺角等地，以致社會人心更加浮動，紛紛購買白米和其他可供佐膳的罐頭食品。這樣的情形自上週末一度發生緊張的搶購風之後，直至如今購買糧食的人依然比平日多，甚至有些零售米商於上週接受出貨，現在還抽不出人手把貨倉提取，陸續分別送交顧客。購買罐頭食品的情形雖然不像白米之甚，但因零售商售出貨物後又須陸續補進，以致連日以來，這些貨物出倉仍然很擠擁。

但是，同樣因爲港英警察瘋狂製造血案，弄得不安的區域越來越擴大，許多工人上班下班受到影響，特別是在宵禁時期，上夜班的工人受影響更大，許多工廠開工不正常，以至應用原料減少。由於社會安寧受到港英當局破壞，不少居民只顧及購買糧食副食品，火水等必需品，對於衣着等等，已不像平日之注意，因此這些貨物銷售仍淡，出倉也少了。可見目前貨物出倉的一多一少，完全受港英當局破壞社會安寧的影響所致。

零售商補充貨底

罐頭食品暢銷

珠江牌天壇牌貨銷量倍增
水仙花牌貨日來銷六千箱

【本報訊】連日來，本港市場上許多食品的批銷生意比平日大增，原因是港九許多居民自上週末以來，向零售商增購食品雜貨，這是港英當局有組織、有計劃、有預謀地製造血腥暴行在商品市場上所產生的。

據國產罐頭食品經銷商消息，過去七天中，國產罐頭食品的批銷數，比平日增加了許多倍。

以「珠江」牌及「天壇」牌罐頭食品現貨來說，本月十三日至十九日共售出了近六千箱，比本月上旬的售量多一倍以上。該七、八千箱的貨品中，鮮炸鯪魚佔三分之一，豆豉鯪魚及陳皮鴨共佔半數。經銷商稱，他們手上的「珠江」牌豆豉鯪魚現貨，已在過去數天內沽清；如果他們手上的現貨更多一些，日來可以售出更大數量。

除了現貨之外，「珠江」牌和「天壇」牌罐頭食品期貨，日來零售商訂購的數量亦多。

經銷商稱，近日內，豆豉鯪魚會有三千箱到港，梅菜豬肉會有二千箱運到，前者已售出了半數，後者則已全部沽出。

「長白山」牌、「長城」牌和「雪花」牌罐頭食品，近七天來，經銷商共售出了約二千箱，亦比平日大增。日來售出的貨品，以肉類罐頭爲最多，茄汁鯪魚亦沽出了數百箱。

「水仙花」牌罐頭食品，日來銷出了六千箱左右，大部分是肉類罐頭。經銷商手上的現貨，經零售商連日來採購之後，已經沽清，但兩三天內，會再有貨運到應市。

「梅林」牌罐頭食品，最近七天來，經銷商每天售出數千箱，比平日多三、四倍。其中數量最多的是肉類罐頭，其次是家禽類罐頭。

「梅林」牌罐頭，經銷商稱，最近每天有數千箱到港，供應充裕。

國產「德和」牌、「飛輪」牌及「象山」牌罐頭食品，連日來的批銷生意亦比平日顯增，自上周末至昨天共售出了二千多箱。其中除了肉類罐頭沽出大宗之外，一部分貨品，如「象山」牌肉絲麵、紅燒鴨，以及「德和」牌雲腿午餐肉，經銷商手上的現貨已沽清。

另一家經銷商稱，近日來，他們經銷的「梅林」牌罐頭火腿豬肉，每天售出一百箱左右，罐頭鹽焗鴨每天沽出約五十箱，比平日多兩倍至五倍。

星膠呆企

【本報訊】據膠商消息：星洲樹膠市勢呆企。昨天下午二時半星洲膠商報來各號煙膠六月份花貨包落水價格如下：一號膠每磅爲叻幣五角八分，二號膠每磅爲叻幣五角七分半，三號膠每磅爲叻幣五角七分。

莊商續備貨

食油再成盤

五十噸成後即提出

【本報訊】由於港英當局製造血腥暴行的影響，過去數天中的門市生意比平日劇增，這些油莊爲了應付門市生意及補充存貨，連日來大量向經銷商提取現貨。這樣情形，在昨天依然繼續着。據一家經銷商稱，昨天出倉的中國食用油共有五十噸左右，全部爲油莊所取去。其中有濃香生油、青島生油及菜籽油。

據悉，國產濃香生油今天有五十噸由「萬樂」輪運來，大連菜籽油在明天有一批運港，因需收貨者衆，兩者將依照買家登記數量的大約四成交貨。

昨天，五月至六月付運的國產食用油，一家經銷商共沽出了約一百噸。其中，濃香生油每擔一百五十五元，青島生油每擔一百二十五元，菜籽油每擔九十七元，價格均無變動。

日本節兩三天內，菜籽油成交現貨約六百桶，每擔一百零六元；非洲「雙A」牌生油沽出十桶，近期內到港，每擔一百七十五元。

東京棉紗市報價近猛升

【本報訊】據東京消息，近日棉紗現貨行情已因投機活動加劇而猛升，並升至六年來的最高價。本月十二日，四十支棉紗現貨在東京紡織品交易所的收市價，爲每磅二百二十元零五毫日元，十三日再升至每磅二百二十六日元，這是自從一九六一年一月以來的最高價。

據觀察，此次漲價完全是由於投機活動所造成。棉紗期貨價通常是比現貨爲高的，但本月十三日的十月份期貨價，只爲每磅一百八十六元四毫日元。貿易界人士說，日商的商品投機目標，現已從大豆和其他農產品而轉到棉紗去，並且主要是集中在四十支紗方面。

歐日紙張兜盤

港商未多落單

只訂些瑞典赤雞皮紙

【本報訊】近日來，此間紙張市道牛皮向淡，歐、日各種紙張訂盤繼續報來，但紙商訂貨興趣仍不濃，近僅訂入少量瑞典赤雞皮紙。

據紙商消息，近來此間洋行繼續有北歐赤、白雞皮紙、灰底盒咭紙，英、日白玻璃紙等訂盤報來，各貨訂價均少變動，但因今年來紙張外銷和本地市銷生意淡季早臨，各紙商近來對於補訂新貨均無大信心，特別是對英、日三六乘三九吋白玻璃紙更無興趣訂入，因自東南亞商人停止來港扯貨後，此間存貨多，市價低賤。即使貨價低了，但均無大宗買賣。紙商近僅補訂少量赤雞皮紙，新盤價多均企定。

連日來，此間紙張市道牛皮轉淡，本地用家雖陸續扯購包裝用紙和印刷用紙等，但因扯購數量不大，各貨紙價仍多成定。

米價再度上漲

泰米每擔漲四毫至一元
昨日正盤成交八千多包

【本報訊】昨日泰米大盤成價上漲，每擔比前提升數毫至一元。大盤交投繼續熱鬧。

昨日泰國米碌大盤成價，每擔比前約起四毫，大白米則每擔比前約升一元。據米商說，近旬來此間泰米成價已是一漲再漲，每擔已先後起了四至五元。

連日來米價頻頻上漲的原因，據解釋，一方面是泰米來貨價疑起，另方面是港英當局擴大血腥鎮壓，危害社會安寧，米價因此被挾起。

昨日食米大盤買賣活躍，正盤成出八千多包，包括內地米、泰米和金邊米。

各種食米每擔成價：紅、鯉魚新米七十九元八毫，黃三角全舊碌六十八元五毫，藍三球全舊碌六十三元三毫，暹庄油占七十四元三毫，暹飛燕絲仔米七十八元五毫，日字油占七十八元九毫，黃六角三號米七十四元三毫，黃金牌三號米七十二元八毫，雙桃金占七十五元，紅飛輪齊眉七十八元五毫，青三杯舊碌六十四元八毫，青梅花絲仔米七十八元五毫，青獅球舊米八十四元三毫，黃玉環舊三號米七十二元，青玉環白碌六十九元五毫，雙青線絲仔米七十八元五毫，雙藍線絲仔米七十二元五毫，雙紅線絲仔米七十七元六毫，雙黃線絲仔米七十五元八毫，黃印齊眉七十八元三毫，黃飛燕白碌六十四元三毫，青發財白碌六十八元五毫，藍三才白碌六十元。

【又訊】港英當局的血腥暴行，已危及廣大居民生活，連日來有些米舖出現一些搶購潮，價錢也被挾起。

據米商說，最近食米大盤交投頗盛，經常每天都有六、七千包，一天逾萬包的也不少。主要是三盤商（即零售商）補貨多，於是直接刺激起頭、二盤商的大盤買賣。

聞說近來三盤商銷貨較多的原因，主要是港英當局血腥暴行，附近居民爲此都多購備一些食米，以防不測。因此有些地區的米價，每斤被扯起好幾毫。

【曼谷十九日航訊】泰國經濟部十七日公佈六月份泰米出口徵收貼價的新標準價，多數無變動，只有一部分略有提高，提高了的新貼價如下：（單位：噸）百分百白米一、三三〇銖，百分五白米一、二六〇銖，百分十白米一、二一五〇銖，百分之二十白米一、一四〇銖，低於百分之二十白米九三〇銖，長粒糯米八五〇銖，短粒糯米八三〇銖，百分之百碎米一、〇一〇銖，百分之五碎米九七〇銖，低於百分五碎米九六〇銖。

股市如死水

暗盤交易價亦下跌
拋家欲拋無門

【本報訊】昨日股票市場仍然停止向外發報行情，亦依然不作上牌買賣，股票經紀像過去數天一樣入市買賣，可是買賣多少則無從統計。

昨日滙豐銀行股的暗盤成交價，跌爲每份一百四十三元，該股上週收市價爲一百五十一元，可見這幾日間，該股每份低跌八元了。電話股成每份二十元五毫，也是比昨日下跌，只是煤氣股比較穩些，昨日仍成每份十一元。

據行內人說，此間人心如此浮動，如果恢復上牌買賣，股票價的壓力定會加重。因此，像目前的不上牌買賣，股票經紀的生意頗會受到影響，但他們也寧可少做些生意。據說，目前股票圈內有不少要拋售股票，但他們也無從拋售。

圈外人很注意的一種情況是，連日以來金價漲起如此厲害，市面上人心的動盪程度又比前更甚，加上滙豐銀行的支行近兩天來提款人特多，儘管某些方面有某些宣傳，但人們都以爲這是「此地無銀三百兩」的做法。人們亦了解，昨日人們由滙豐提出的現款，都是新版五百元的大鈔，由於這是具體的現象，人們對此就更了解港英當局的財政困難，對股市的打擊亦在加深中。

馬管制小麥入口

【吉隆坡十七日航訊】由本月十一日起輸入的三種未經加工的小麥，必須取得特別准證。據悉，這三種小麥乃屬關稅編號〇四一〇〇〇的小麥，必須領取特別准許證。當局將發出通知，入口商須提出一九六六年的輸入紀錄，以三個月爲限的輸入執照，第一次由本月十六日起到八月十七日止。

港幣幣值續趨下游

【本報訊】由於港英當局在香港製造了一連串反華血腥暴行，對中國人民的迫害，已直接影響港幣的幣值，近日「紙水」一再趨跌。許多商人現已增加用港幣購買美元。據銀行界人士說，昨日在自由市場上港幣兌美元的行情，最低曾跌至六元兌一美元，而且由於對美鈔現貨需求較大，供應則有限，故要大量買入也不容易。

喜士的成十餘噸

漂粉精拆銷十餘桶

【本報訊】工業原料交投似極淡。國產喜士的成交略見增加，成出十餘噸，每噸售四百五十五元。漂粉精（工業用漂鹽）成出少量，每噸售三百二十元。日本漂粉精成出十餘桶，每桶售五十元。電鹽成數噸，每噸售六百五十元。英國大塊打每磅售四毫。冰醋酸成出一噸，每磅售五毫五仙。

裹粽用料漸醒

竹葉批銷近日成二十噸
草蓆葵扇拆銷繼續活躍

【本報訊】端午節漸近，竹葉本地批銷轉旺，市價與去年成價差不多。預料下（六）月初成盤將更旺。

現距離端午節只有二十多天，本地二盤拆家吸入的竹葉已有二十噸。今年來貨規格劃一，成價亦較穩定，乙級貨每擔成一百二十元，丙級貨每擔成九十元。

又悉，最近數天，內地草蓆和葵扇等本地拆成仍不少。因爲天氣炎熱，本地零售生意暢旺，一般零售商補貨跟着增加。目前零售商扯入的草蓆仍以紗經草蓆和印花草蓆等爲多，扯入的葵扇則以大葵扇和玻璃葵扇佔多數，麥草扇亦有一部分。

美橙檸檬各到一批

【本報訊】昨天繼續運到美國橙和檸檬一批，貨主將於今天陸續提出上市。以色列橙亦開始上市。

昨天由美國運來之鮮橙逾二萬多盒，其中以密爾橙佔多數，石榴橙已告完場，因此，萊檬橙來量已極少。這批貨將於今早陸續提出開盤，一六三裝石榴橙每盒成四十五元和四十六元，一三八裝貨每盒分成四十二元、四十三元以及四十四元成交。細裝密爾橙每盒分成三十七元及三十八元。

美國檸檬因近日天氣轉熱，成交稍活躍，每盒成三十九元及四十二元。以色列橙日到一萬八千箱，大裝貨每箱成價爲二十六元及二十八元。

三月份香港對各地進出口貨值統計（一）（單位：萬元）

地區	進口貨值	出口貨值	轉口輸出貨值
北美洲	一一、〇三二	一六、〇〇九	一、四二〇
美國	一〇、五二一	一四、四四三	一、二二三
如拿大	五一一	一、五六五	一九六
西歐洲	一九、七二一	一三、三四六	一、三九一
芬蘭	三三	八九	—
瑞典	二三八	八八九	二一
挪威	五七	二七三	一七
丹麥	一八三	四三〇	六
瑞士與列支敦士登	二、三一六	四三六	二三五
葡萄牙	一八	三八	三
奧地利	六五	九七	—
西德	二、五七七	二、四一六	七九
荷蘭	二、一七六	七九二	五五
比利時與盧森堡	二、六七四	一六六	七三五
法國	六九〇	一九一	四三
意大利	一、〇二七	二七五	三四
西班牙	二三七	二〇六	五
南斯拉夫	—	—	—
希臘	二七	四九	六
土耳其	一八	一〇	—
冰島	—	—	—
愛爾蘭	三一	一九	一
直布羅陀	—	六八	—
馬耳他	—	二七	—
英國	九、四五二	六、八五六	二三九
蘇聯與東歐	三三二	—	—
蘇聯	一八八	—	—
阿爾巴尼亞	—	—	—
保加利亞	—	—	—
捷克	六五	—	—
東德	三三	—	—
匈牙利	一三	—	—
波蘭	三	—	—
羅馬尼亞	一四	—	—

火車時刻表

九龍開	到羅湖（夏令時間）	羅湖開	到九龍
上午6時30分	上午7時34分	上午6時04分	上午7時10分
7時32分	8時44分	6時38分	7時46分
8時38分	9時43分	7時20分	8時16分
9時20分	10時30分	7時46分	8時56分
10時34分	11時38分	8時59分	10時05分
11時43分	下午12時46分	10時06分	11時13分
下午12時[illegible]	1時58分	[illegible]	下午12時[illegible]
1時45分	2時49分	[illegible]	[illegible]
2時55分	3時57分	下午[illegible]	1時40分
4時02分	5時06分	1時42分	2時24分
5時12分	6時22分	2時25分	3時34分
5時45分	6時57分	3時33分	4時14分
6時46分	7時51分	4時19分	5時29分
8時0分	9時03分	5時27分	6時32分
9時0分	10時03分	6時33分	7時40分
9時47分	10時59分	7時09分	8時14分
(E)10時30分	11時33分	8時07分	9時14分
(S)11時0分	0時03分	9時19分	10時25分

附註：表內有（E）者在星期日及公衆假期停開，有（S）者只在星期六、日及公衆假期行走。

深圳開	到廣州（北京時間）廣州開		到深圳
下午12時50分	下午3時10分	上午8時	上午10時25分
3時45分	8時25分	上午9時45分	下午2時25分

國際 九龍城 今天繼續映 鳳凰公司發行傳奇巨片 幾度春風 海棠紅 安妮蘇鳳 蘇菲亞 主演 閱惜嬌 明日放映 四谷怪談

美麗華 今天四場 大東九龍 傳門奇智擒張激刺情巨片 藍色夜總會 謝賢 江雪 龍剛 麥基 主演 娛樂昇平 平原遊擊隊 獨行俠連環奪命槍 下期 扇中人

三院 昨天滿 狂 新片 俠客 劍 太勝新 打殺 傑作

國泰 今天獻映 翟比科 仙達 寶嘉 賊 狀元

銀都 今天正場 毛主席 是我們 心中的 紅太陽 中國民間藝術 平原遊擊隊

南華 今早十點半 老婆本 李雙雙 含苞待放 毛主席是我們心中的紅太陽

南洋 今天二十時早場 平原遊擊隊 含苞待放 毛主席是我們心中的紅太陽

邵氏兄弟（香港）有限公司電影聯合廣告
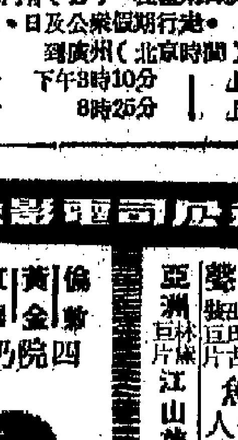
京華 黃金 偷龍 四院仍映 新金都 加映 明星 亞洲 江山美人 魚美人 縱橫七洲洋 千面大盜 盲俠 伏魔劍

明新花店 地址：水坑口十一號 電話：四三六八四二

通用窗簾公司 地址：銅鑼灣洛克道495號地下 電話：761836 專營：百葉窗·傢俬布·路軌

中聯搬屋公司 港717922·708973 九631288 兼營：搬房裝飾·間格設計·工作妥善

西環貨倉 遺失聲明 遺失聲明 分類廣告 每行二毫 五行起碼（每行可排十個六號字） 七二六九八〇

趙教文子醫館 英威 邵趙 X光檢驗跌打內外傷科 醫館 電話844442 847438

明鳳 痔瘡 地址九龍彌敦道 症喉·癧瘰 古玉清 國藥

買唱機攜我 電動真空泵 嘉華儀器公司 電話：242351·240483

遠東健康院 皮膚 風濕 咳嗽 腸胃 跌打 風濕 久咳 虛弱 哮喘 胃病 潘柏頑症 頭暈 心跳 中醫教授 彭紹業

中醫 朱鶴皋 診所地址：香港北角英皇道七號 電話：七〇〇八六九

何以迅速根治鼻喉·風濕·胃病 辨證論治所致

中醫教授祭氏 錢永金家美針 主治：風濕痛·內臟病·頭痛·久病
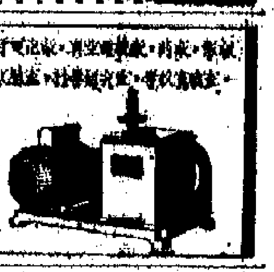

→ 港九同胞堅決抗議港英暴行的羣衆性行動，昨天推向新高潮，英國日本混合式的「港督府」，昨又一次淹沒在羣衆抗議的怒潮和大字報汪洋大海中。

→ 憤怒的羣衆，抗議的羣衆，形成大包圍，這是其中的一段。天在「港督府」的一段。

↓ 抗議！抗議！抗議!! 抗議!!! 最強烈的抗議！嚴重的抗議！怒潮滾滾來，抗議港英血腥迫害中國同胞，抗議港英敵視中國人民，繼續抗英新陰謀。

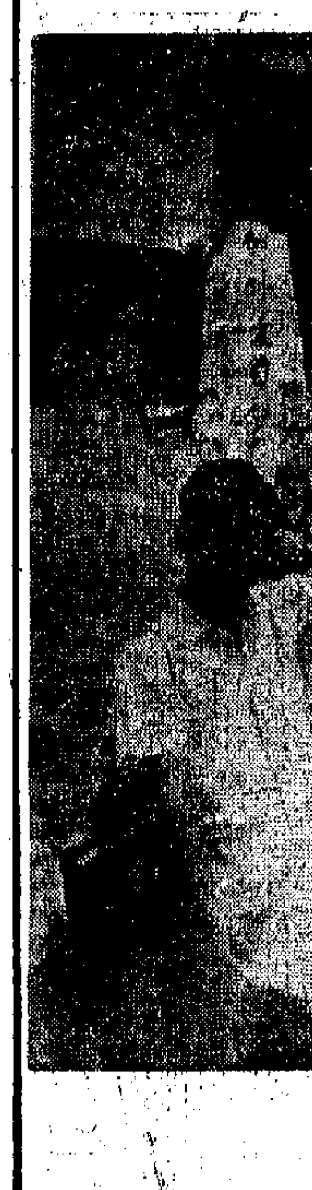

→ 高舉紅彤彤寶書「毛主席語錄」，高舉鐵拳，我們嚴正抗議港英暴行！貼大字報，張掛標語，我們要揭露港英當局推進其帝反華的罪惡活動。

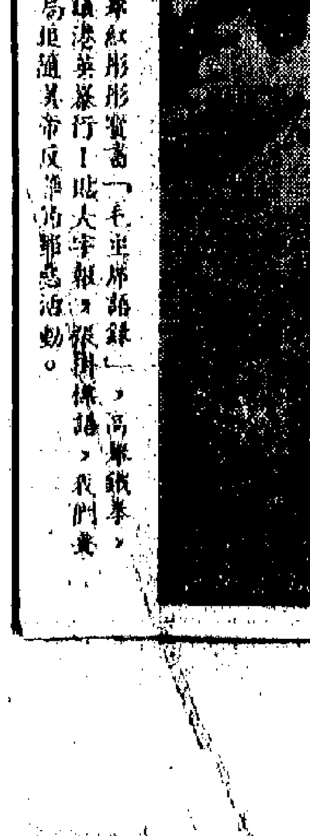

關西丸由日來 將接貨去曼谷
艙位有限只可接數百噸
日枝丸今由日本來貨八百噸

【本報訊】永泰海運有限公司代理之日輪「關西丸」(KANSAI MARU)，定本月廿五日由日本抵港，將裝貨物於廿六日開往曼谷。據知該輪有一千噸艙位供港商裝貨，但因日輪裝出口航運仍淡，上述噸位到時恐不能用完。據公司方面估計，該輪將只可載貨數百噸，其中鐵絲約佔三百噸，餘為漆油和雜貨。據說此種貨物自今年初運往曼谷，便已一路減少了。

又，該公司代理之日輪「錫蘭丸」(CEYLON MARU)，定本月卅一日由日本到港，將裝貨物後於六月一日開往新加坡、吡嘯和巴生港。

【又訊】香港東方公司代理之「日枝丸」，將在本月二十日從日本到港，有貨物三千八百三十五噸運來。

該公司代理之「威臨必快」輪，將在本月二十一日從孟買到港。

該公司代理之「山松丸」，將在本月二十一日從日本到港。

第二滿壽美丸 到港期改廿三

【本報訊】海外聯合海運有限公司代理之「第二滿壽美丸」，從日本到港的日期，已由本月二十一日改為二十三日。該輪由本港開往新加坡的日期，已由本月二十二日改為二十四日。

汕食品雜貨 昨又到多批

【本報訊】汕頭貨物近二百五十噸，於昨天由「華興」輪運到。順昌航業公司屬下之「華興」輪，昨天早上從汕頭到港。該輪這次共運到貨物二百三十八噸，其中有抽紗品一批，醬油五百箱，刺繡衣服二十九箱，瓷器五百六十六箱，鮮海產四十八件，鮮大頭二十一件，淨蔥、甜椒及秋瓜二百零三件，藥材三十六件，粉絲八十件，涼粉草一百件，涼果二百五十五件，活雞二百籠，活鵝五十籠，圓竹骨三百九十二件，鹹雜二百六十件，動物二十件，鮮煙九件，生李五十件，番茄及椰菜二千五百八十件。

飛機時刻

（如有問題，請向有關公司詢問）

今日到港班機

泰航：馬尼拉來，中午十二時卅分。

國泰：馬尼拉來，下午五時五十五分到；金邊來，下午九時十五分到；東京、大阪、台北來，下午三時到；西貢來，下午一時廿五分到；新加坡、曼谷來，下午三時卅分到；漢城、台北來，下午九時十分。

英航：[illegible]午四時卅五分到；拉合爾、曼谷來，下午三時卅五分到；[illegible]午九時。

法航與高棉：金邊來，下午六時零五分到；馬來亞：新加坡來，下午五時[illegible]；吉隆坡來，下午五時[illegible]；台北來，中午十二時十分。

瑞士：孟買、曼谷來，下午四時卅分到；[illegible]：台北來，中午十二時到。

[illegible]：晚上九時四十五分到。典航：東京來，晚上九時零五分到；拉合爾來，下午七時零到。[illegible]航：西貢來，下午五時零到。印航：東京來，下午五時卅分到。[illegible]航：溫哥華、東京來，晚上八時五十五分到。泰航：新加坡、曼谷來，下午三時卅五分到；東京、大阪、台北來，下午四時零五分到；台北來，上午十一時到；新加坡、吉隆坡、曼谷來，下午九時五十五分到；東京來，下午三時卅分到；[illegible]。德航：曼谷來，下午九時十五分到；北航：東京來，下午[illegible]。環球：孟買、曼谷、巴黎、紐約來，下午一時十分到。日航：東京來，下午一時到。

今日離港班機

泰航：往漢城，開上午八時；往西貢，開上午十時。英航：往東京，開下午五時；往仰光、拉合爾，開下午五時十五分；往加爾各答、拉合爾，開下午十時。法航：往東京，開下午六時五十分。瑞士：往東京，開下午五時十五分。民航：往台北，有關班：開中午十二時四十分；開晚上十時二十五分。泰航：往台北、大阪、東京，開下午四時；往曼谷、新加坡，開下午四時四十分；往曼谷、西貢，開中午十二時十分。澳航：往馬尼拉、悉尼，開晚上八時；往悉尼，開下午十時。馬航：往台北，開下午六時卅分；往吉隆坡、新加坡，開中午十二時五十分。[illegible]：往東京，開下午五時卅分；往曼谷，開晚上十一時。德航：往東京，開下午四時十五分。印航：往曼谷，開下午六時四十分；往東京，開上午八時四十五分；往東京，開上午九時十分。紐航：往曼谷、紐約。環球：往曼谷、巴黎、紐約，開下午九時。日航：往台北，開中午[illegible]。加航：[illegible]十二時五十分。北歐：往東京，開下午三時卅五分；往東京，開下午六時四十五分。

出口船期預告

歐洲線

船	名	開往港口	月日	公司
亞當斯總統	PRES. ADAMS	歐洲	6月22	總統
忌連利翁	GLENLYON	倫敦歐洲	5月22	渣甸
永利蕃城	CITY OF WINNIPEG	歐洲	5月22	銀行
山口丸	YAMAGUCHI MARU	歐洲	5月22	日郵
亞美利高	AMERIGO VESPUCCI	意大利	5月23	天祥
國泰	CATHAY	倫敦	5月23	鐵行
帝汶	TIMOR	里斯本	5月24	[illegible]
夏華士丹	HAVELSTEIN	歐洲	5月24	捷成
亞蘭耶	ARANYA	歐洲	5月25	寶隆
加菲路總統	PRES. GARFIELL	馬賽	5月25	總統
寶慕那	POMONA	意大利	5月26	海運
麥地臣洛	MADISON LLOYD	歐洲	5月26	渣華
多利斯	DOLIUS	利物浦	5月26	太古
賓拿力	BENLARIG	英歐	5月28	[illegible]
力加士丹	NECKERSTEIN	歐洲	5月31	捷成
大利安	TRIANON	歐洲	5月31	太平
北佐諾加士	PATROCLUS	利物浦	5月31	太古
丹碧希	DENBIGHSHIRE	歐洲	6月1	怡和
攝津丸	SETTSU MARU	歐洲	6月1	日郵
亞道夫華斯基	ADOLF WARSKI	歐洲	6月5	天祥
磐城丸	IWAKI MARU	黑海	6月5	日郵
伊士祺蘭	ESQUILINO	意大利	6月6	天祥
賓華拿	BENVALLA	英歐	6月6	[illegible]
高棉	CAMBODGE	馬賽	6月7	法郵
華高仕	VAUCLUSE	歐洲	6月7	法郵
布魯克蘭城	CITY OF BROOKLYN	歐洲	6月8	銀行
必先達	PEISANDER	利物浦	6月8	太古

印•巴•中東線

船	名	開往港口	月日	公司
東美	EASTERN MAID	仰光印度	5月22	渣甸
茂利怡美利	MURRAYEVERETT	印巴	5月22	福來
天城山丸	AMAGISAN MARU	中東	5月23	大阪
赤城山丸	AKAGISAN MARU	中東	5月23	大阪
巴哈多	BAHADUR	加爾各答吉大港仰光	5月24	鐵行
芝巴沙	CHYEBASSA	波斯灣	5月25	鐵行
基士頓馬士基	KIRSTEN MAERSK	波斯灣	5月28	捷成
和星	STAR ARCTURUS	波斯灣	5月30	[illegible]
尼哈	NEHAJ	中東	5月31	[illegible]
香港怡美利	THOMASEVERETT	加爾各答吉大港	6月6	[illegible]

東南亞線

船	名	開往港口	月日	公司
大中山	TAI CHUNG SHAN	新加坡吡叻巴生	5月22	順昌
東美	EASTERN MAIL	新加坡吡叻巴生	5月22	渣甸
聖娜拿	SANANA	新加坡	5月22	渣華
萬樂	GRECIAN VALOUR	新加坡	5月22	華夏
茂利怡美利	MURRAYEVERETT	曼谷新加坡吡叻巴生	5月22	福來
奧利安	ORION	新加坡吡叻	[illegible]	[illegible]
日洋丸	NICHIYO MARU	新加坡吡叻巴生	5月23	[illegible]
汶萊第一	BRUNEI NO.1	山打根	[illegible]	[illegible]
第二滿壽美丸	MASUMI MARU NO.2	新加坡	5月24	海聯
山松丸	YAMAMATSU MARU	新加坡	5月24	東方
巴哈多	BAHADUR	新加坡吡叻	5月24	鐵行
京都丸	KYOTO MARU	印尼	5月24	日郵
華新	VIRGINIA	西貢	5月24	順昌
神寶丸	SHINHO MARU	馬尼拉	5月24	大信
大龍山	TAI LUNG SHAN	曼谷	5月25	順昌
大華山	TAI WAH SHAN	新加坡吡叻	5月25	順昌
寶星	BRIGANTINE	印尼	5月26	捷成
關西丸	KANSAI MARU	曼谷	5月26	永泰
潮丸	USHIO MARU	新加坡	5月26	海聯
浦賀丸	URAGA MARU	印尼	5月26	信裕

汕頭•天津•上海線

船	名	開往港口	月日	公司
萬德喜根	VAN DER HAGEN	上海	5月22	渣華
快速輪	FLINTSHIRE	新港	5月22	渣甸

（左接出口船期預告）

船	名	開往港口	月日	公司
忌連加利	GLENGARRY	上海青島	5月25	渣甸
布朗尼士基	WLADYSLAW BRONIEWSKI	上海	5月29	天祥
忌連亞文	GLENALMOND	上海	6月5	渣甸
忌連路芝	GLENORCHY	上海青島	6月17	渣甸

汕頭•釜山•日本港口線

船	名	開往港口	月日	公司
萬德喜根	VAN DER HAGEN	日本	5月22	渣華
威嚴必快	VISHVA PRABHA	日本	5月22	東方
安慶	ANKING	基隆	5月22	太古
芝本鐸	TJIPONDOK	日本	5月23	渣華
三河丸	MIKAWA MARU	日本	5月23	日郵
卑爾根丸	BERGEN MARU	日本	5月24	大阪
士打自由城	STRAAT FREETOWN	日本	5月25	渣華
高棉	CAMBODGE	日本	5月26	法郵
榮華	GLORIA	日本	5月26	美邦

非洲線

船	名	開往港口	月日	公司
秋葉山丸	AKIBASAN MARU	南非	5月23	大阪
得基堡	TEGELBERG	南非	5月23	渣華
金華山丸	KINKASAN MARU	南西非	5月23	大阪
松盛丸	SHOSEI MARU	東非	5月25	大阪
奇寧	KERKERING	東非	5月29	[illegible]
士打都華	STRAAT TOWA	西南非	6月1	渣華
德寶華	TABOA	西非南非	6月4	[illegible]
丹抹丸	DENMARK MARU	西南非	6月7	太平
士打富士美	STRAAT FUSHIMI	南非	6月10	渣華
京德丸	KYOTOKU MARU	西南非	6月10	大阪

美洲線

船	名	開往港口	月日	公司
東方藝人	ORIENTAL MUSICIAN	美國	5月22	[illegible]
利士錫琪	KRISTIN BAKKE	加美	5月22	鐵行
明鋒	PIONEER MING	美國	5月23	美輪
明石山丸	AKASHISAN MARU	美國	5月23	大阪
得基堡	TEGELBERG	南美	5月23	渣華
日高丸	NIKKOH MARU	加勒比海	5月23	太平
康島丸	YASUSHIMA MARU	東加美國灣	5月23	太平
柯利根郵	OREGON MAIL	溫哥華美國	5月24	福來
萬機	BANGGAI	墨西哥灣	5月24	渣華
林檳	REMPANG	拉丁美洲	5月24	渣華
紐約	NEW YORK	溫哥華美國	5月26	渣甸
馬哥	MARKHOR	美國灣	5月26	太平
菲律賓熊	PHIL. BEAR	美國	5月26	美輪
帥鋒	AMERICAN CRUSADER	美國	5月27	美輪
大利亞	TERRIER	美國	5月28	[illegible]
飛鷹	FLYING EAGLE	美國	5月28	[illegible]
華盛頓	WASHINGTON	加美	5月30	渣甸
普樂總統	PRES. POLK	美國	5月30	總統
東方皇后	ORIENTAL QUEEN	美國	5月31	[illegible]
麥賽賽總統	P. PRES. MAGSAYSAY	美國	5月31	美邦
長崎丸	NAGASAKI MARU	美國灣	5月31	大阪

澳洲線

船	名	開往港口	月日	公司
東星	EASTERN STAR	澳洲	5月27	渣甸
佐治安順	GEORGE ANSON	澳洲	5月30	渣甸
天武士	TENOS	澳洲	5月31	福來
廣東	KWANGTUNG	新西蘭	6月1	太古
芝罘	CHEFOO	新幾內亞	6月1	太古
明壽山丸	MEIJYUSAN MARU	新西蘭	6月1	大阪
東月	EASTERN MOON	澳洲	6月4	渣甸
青島	TSINGTAO	澳洲	6月4	太古
英華錫琪	MARTHA BAKKE	西澳洲	6月13	鐵行

今日明日出入口船隻

今日入口船隻

船	名	來往港口	停泊地點	公司
日本熊	JAPAN BEAR(上午七時)	馬尼拉	A22	美輪
永利蕃城	CITY OF WINNIPEG(中午)	日本	九龍倉橋	銀行
萬德喜根	VAN DER HAGEN(下午六時)	西非南非	A21	渣華
貝加爾	BAIKAL(中午)	橫濱	海廈	[illegible]
芬連	FERNCLIFF (下午十時)	新加坡	A6	多利順
日枝丸	HIYE MARU(上午四時)	日本	B7	東方
英達些亞	FLINTSHIRE(上午八時)	歐洲	太古橋	渣甸
得基堡	TEGELBERG(下午五時)	日本	A2	渣華
大華士	THEMIS(上午)	歐洲	九龍倉橋	太平
安慶	ANKING(上午七時)	基隆	西環碼頭	太古
萬樂	GRECIAN VALOUR(半夜)	大連青島	A23	華夏
康島丸	YASUSHIMA MARU(下午)	日本	A33	太平
山城丸	YAMASHIRO MARU(上午)	新加坡	A25	日郵

今日出口船隻

船	名	來往港口	停泊地點	公司
必發	BEERSHEVA(晨早)	美國	A16	新興行
冒險家	EXPORT ADVENTURER(上午六時)	美國	A7	和捷
業興	REBECCA(下午四時)	曼谷	B14	順昌
日本	NIPPON(中午)	歐洲	A3	太平
山彥丸	YAMAHIKO MARU(下午)	雅加達	A11	亞非
東探	EASTERN RANGER(下午四時)	日本	A32	渣甸
朝照丸	ASATERU MARU(半夜)	新加坡巴生	B1	大源
安娜錫琪	ANNA BAKKE(下午)	美洲	A5	鐵行
多賓馬士基	TORBEN MAERSK(下午)	[illegible]	A4	捷成
施彼丹	C.E.DANT(下午四時)	日本美國	A19	渣甸
伊士堅路	ESQUILINO(上午一時)	[illegible]日本	九龍倉橋	天祥
馬來亞成功	MALAYSIA SUCCESS(上午九時)	曼谷	A28	[illegible]
福興	FOO HSING(下午三時)	高雄	油麻地	海昌
美中美	MICHAELJEBSEN (上午五時半)	福州	[illegible]	[illegible]
菲路摩總統	PRES. FILLMORE(半夜)	日本美國	[illegible]	總統
山城丸	YAMASHIRO MARU(下午)	日本	A25	日郵
夏利臣	HERMOD(下午)	神戶	[illegible]	[illegible]
京灣	KING BAY(晚上)	雅加達	B4	[illegible]

明日入口船隻

船	名	來往港口	停泊地點	公司
永利蕃城	CITY OF WINNIPEG	日本	九龍倉橋	銀行
忌連利翁	GLENLYON	新港	九龍倉橋	渣甸
亞當士總統	PRES. ADAMS	美國	九龍倉橋	總統
芝本鐸	TJIPONDOK	東非新加坡	A8	渣華
大中山	TAICHUNGSHAN	汕頭	B14	順昌
嘉柏	KAPA TRADER	大連	B19	華夏
東星	EASTERN STAR	澳洲日本	A32	渣甸
國泰	CATHAY	日本	海廈	鐵行
茂利怡美利	MURRAYEVERETT	日本	A27	福來
明鋒	PIONEER MING	馬尼拉	北角	美輪
東美	EASTERN MAID	上海	[illegible]	渣甸
聖娜拿	SANANA	馬來亞	B2	渣華
帝汶	TIMOR	新加坡	[illegible]	[illegible]
威嚴必快	VISHVA PRABHA	孟買	[illegible]	東方
山口丸	YAMAGUCHI MARU	日本	A	日郵

明日出口船隻

船	名	來往港口	停泊地點	公司
日本熊	JAPAN BEAR	加省	A27	美輪
邦新維利	BRONXVILLE	新加坡吡叻巴生	A31	銀行
海寶	HALLBORG	曼谷	B15	多利順
芬連	FERNCLIFF	新加坡	A6	多利順
佳順	CASON	[illegible]	油麻地	[illegible]
大美士	THEMIS	日本	海廈	太平
芝利華	TJILUWAH	比利斯本	海廈	渣華

入口船期預告

船	名	由來港口	月日	公司
東明丸	TOHMEI MARU	日本	5月22	大信
日高丸	NIKKOH MARU	日本	5月22	太平
第十一金華丸	KINSEN MARU No.11	日本	5月22	[illegible]
帝汶	TIMOR	新加坡	5月22	[illegible]
秋葉山丸	AKIBASAN MARU	日本	5月22	大阪
恒生	HANG SANG	沙巴	5月22	渣甸
金華山丸	KINKASAN MARU	日本	5月22	大阪
廣東	KWANGTUNG	日本	5月22	太古
士打自由城	STRAAT FREETOWN	西非新加坡	5月22	渣華
三河丸	MIKAWA MARU	新加坡	5月22	日郵
昭南丸	SHONAN MARU	日本	5月22	東方
天城山丸	AMAGISAN MARU	日本	5月23	大阪
山松丸	YAMAMATSU MARU	日本	5月23	東方
第二滿壽美丸	MASUMI MARU No.2	日本	5月23	海聯
忌連加利	GLENGARRY	歐洲	5月23	渣甸
巴哈多	BAHADUR	吉大港仰光	5月23	鐵行
東英	EASTERN SAGA	澳洲	5月23	渣甸
日洋丸	NICHIYO MARU	日本	5月23	中央
多利斯	DOLIUS	日本	5月23	太古
芝巴沙	CHYEBASSA	日本	5月23	鐵行
神寶丸	SHINHO MARU	日本	5月23	大信
大龍山	TAILUNGSHAN	曼谷	5月23	順昌
萬機	BANGGAI	新加坡	5月23	渣華
夏華士丹	HAVELSTEIN	日本	5月23	捷成
林檳	REMPANG	新加坡	5月23	渣華
柯利根郵	OREGON MAIL	馬尼拉	5月23	福來
京都丸	KYOTO MARU	日本	5月24	日郵
寶星	BRIGANTINE	日本	5月24	捷成
浦賀丸	URAGA MARU	印尼	5月24	信裕
卑爾根丸	BERGEN MARU	新加坡	5月24	大阪
加菲路總統	PRES. GARFIELD	基隆	5月24	總統
尤特治	UTRECHT	美國	5月24	渣華
東光丸	TOKO MARU	日本	5月24	東洋
松盛丸	SHOSEI MARU	日本	5月24	大阪
帥鋒	AMERICAN CRUSADER	馬尼拉	5月24	美輪
安高拿	ANCONA	歐洲	5月24	寶隆
雅麗華達	ARAWATTA	澳洲	5月24	鐵行
力打籌	NEDER RIJN	歐洲	5月24	渣華
明寶山丸	MEIHOHSAN MARU	新加坡	5月24	大阪
麥地臣洛	MADISON LLOYD	日本	5月24	福來
天武士	TENOS	澳洲	5月25	福來
紐約	NEW YORK	曼谷	5月25	渣甸
馬哥	MARKHOR	日本	5月25	太平
寶慕那	POMONA	意大利	5月25	海運
百福	BIDFORD	天津	5月25	華夏
高棉	CAMBODGE	歐洲	5月25	法郵
富士丸	FUJI MARU	日本	5月25	大信
荷多	HALLDOR	門司	5月26	多利順
滿星丸	MANSEI MARU	日本	5月25	海聯
潮丸	USHIO MARU	日本	5月25	海聯
關西丸	KANSAI MARU	日本	5月26	永泰
亞桑州	STATE OF ASSAM	加爾各答	5月25	東方
菲律賓熊	PHILIPPINE BEAR	馬尼拉	5月25	美輪
賓華力	BENVRACKIE	基隆	5月26	[illegible]
美山丸	BIZAN MARU	日本	5月26	日郵
基士頓馬士基	KIRSTEN MAERSK	日本	5月26	捷成
賓拿力	BENLARIG	[illegible]	[illegible]	[illegible]
芬尼菲	FERNFIELD	[illegible]	5月26	多利順
洋光丸	YOKO MARU	日本	5月27	大信
奇寧	KERKERING	新港	5月27	捷成
布朗尼士基	WLADYSLAW BRONIEWSKI	歐洲曼谷	6月27	天祥
明達	BRENDA	沙巴	5月27	海聯
飛鷹	FLYING EAGLE	馬尼拉	5月27	[illegible]
佐治安順	GEORGE ANSON	澳洲	5月27	渣甸
星飛	STARBELLATRIX	新加坡	5月27	福來
新利崇利	SUNNYVILLE	馬尼拉	5月27	銀行
大利亞	TERRIER	馬尼拉	5月27	多利順
丹碧希	DENBIGHSHIRE	日本	5月28	渣甸
巴華利亞	BAVARIA	澳洲	5月28	[illegible]
海明	HAI MING	日本	5月28	多利順
海英	HERO	新加坡	5月28	多利順
北佐諾加士	PATROCLUS	日本	5月28	太古
東方皇后	ORIENTAL QUEEN	曼谷	5月28	[illegible]
士打都華	STRAAT TOWA	上海	5月28	渣華
青島	TSINGTAO	上海	5月28	太古
山菊丸	YAMAKIKU MARU	日本	5月28	[illegible]
安禮士	AENEAS	[illegible]	5月28	太古
華盛頓	WASHINGTON	曼谷	5月29	渣甸
和星	STAR ARCTURUS	日本	5月29	[illegible]
芝罘	CHEFOO	日本	5月29	太古
多利斯	DORIS	[illegible]	5月29	[illegible]
福士健	FAUSKANGER	[illegible]	5月29	[illegible]
伊利諾	ILLINOIS	[illegible]	5月29	[illegible]
日出丸	HIDE MARU	新加坡	5月30	大阪
錫蘭丸	CEYLON MARU	日本	5月31	永泰
星沙	SIPSAH	新加坡	6月1	太古

截郵時間

今日空郵（星期六）

中國大陸　上午七時、下午六時
印尼　上午十時　菲　上午十一時
台、日、東、丹、挪、瑞典　下午一時
尼日利亞、瑞士、毛里求斯、英、夏威夷、美、中南北美　下午二時
馬、星、沙巴、老撾、泰國、埃、面丁、弗　下午三時
澳洲、新西蘭、非洲、印、巴、巴林、荷、比、意、西德、南越、美國東岸、法、加　下午六時

平郵

中國大陸　上午七時、下午六時
澳門　上午十時半、下午二時、六時
澳洲、新西蘭、沙巴、菲、西澳洲　中午
台、馬、新加坡、英、歐、紐、東印度、加　下午五時

明日空郵（星期日）

台、日、東、法、菲、沙巴、印尼　中午
泰、[illegible]、紋、丹、挪、瑞典、英、巴、瑞士、希、埃、科威特、夏威夷、美、中南北美　下午二時
星、馬　下午三時　澳洲　下午五時
新西蘭、美東岸　下午六時

輪船停泊處

船名	名	停泊地點	公司
菲律賓	PHILIPPINE RIZAL	A24	[illegible]
大華山	TAIWAHSHAN	B5	順昌
大陸丸	TAIRYU MARU	油麻地	[illegible]

名鉢海運株式會社 MEISHIN LINE. OSAKA.
第二滿壽美丸 M.S. "MASUMI MARU No.2"
五月廿三日由日本到港 廿四日晚開行
直放 星架坡

日正汽船株式會社 NISSHO LINE, TOKYO.
滿星丸 M.S. "MANSEI MARU"
五月廿五日由日本抵港 廿六日收貨 廿七日開行
直放星架坡

天星丸 TENSEI MARU
六月九日由日本到港 十日收貨 十一日開行
直放：新加坡 巴生 哥倫布

正和海運株式會社 SEIWA LINE TOKYO.
潮丸 M.S. "USHIO MARU"
五月三十日收貨 卅一日開行
直放星架坡

高取山丸 M.S. "TAKATORISAN MARU"
五月卅一日收貨 六月一日開行
直放 古晉 詩巫

[illegible] LINE REGULAR SERVICE
明達輪 M.S. "BRENDA"
五月廿七日收貨 廿八日開行
直放 亞庇 婆羅乃
總代理：[illegible]海運有限公司

惠刊廣告 請撥電話 〇八九六二七

惠康船務公司 WELCOME SHIPPING COMPANY HONG KONG TEL:235274 234067
M.V. "KING BAY" 京灣輪 船泊B四號泊
即日收貨 即晚開行
直透：椰加達
接洽處：印尼國家銀行 電話：二三五二七四 二三四〇六七
印尼總代理：P. N. PELNI

業興 M.S. REBECCA 即日落貨 即日下午四時開行（泊B14號泊） 直透暹羅
大中山 M.S. TAICHUNGSHAN 五月廿一、廿二日落貨 廿二日下午開行 直透石叻 巴生 庇能
大龍山 M.S. TAILUNGSHAN 五月廿四、廿五日落貨 廿五日下午開行 直透暹羅
大華山 M.V. TAIWAHSHAN 五月廿四、廿五日落貨 廿五日下午開行（最新型客貨輪時速十八浬歡迎搭客） 直透石叻、庇能
太寶石 M.S. TAIPOOSEK 五月廿七、廿八日落貨 廿八日下午開行 直透石叻、庇能
順昌航業有限公司啟
電話：四四八〇二六 客務部四四五五一二 四四一二八一

倫裕企業有限公司
浦賀丸 M.S. "URAGA MARU" 五月廿二日落貨 廿六日開行 前往：椰加達、三孖冷
利水輪 M.S. "CAROLINA" 五月廿九日落貨 六月三日開行 前往：椰加達、三孖冷
接洽處：運通船務有限公司
印尼總代理：P.N. DJAKARTA LLOYD

中村汽船株式會社 NAKAMURA LINE
朝照丸 M.S. "ASATERU MARU" 船泊B1泊
即日落貨 即晚準時開行
直放：新加坡 巴生港
總代理：大源船務公司啟
電話：四四五四六 四四五七八 四三一六二四

香港代理 亞非船務有限公司 於仁大廈1536室 電話：242031（五線）
山彥丸 S.S. "YAMAHIKO MARU"
即日落貨 二十日啟行
前往 椰加達
接洽處：新遠船務公司
印尼總代理：GESURI LLOYD P.T.

佳通船務有限公司 CASTON SHIPPING CO., LTD. S.A. 602 B Hang Chong Bld TEL. 745098-7
佳順輪 S.S. "CASON"
即日收貨 本月二十一日開行
直透 金邊
接洽處：永和祥有限公司

「萬樂」M.S. "GRECIAN VALOUR" 由青島來。定於五月廿日晚抵港，泊A23泊。五月廿二日開往星加坡。
「嘉柏」M.S. "KAPA TRADER" 由大連來。定於五月廿一日抵港，泊B19泊。
「百福」S.S. "BIDFORD" 由天津來。定於五月廿五日抵港。
請各收貨人速來本公司辦理提貨手續。
付貨請到亞細亞行九〇八室
華夏企業有限公司啟

紅花爛漫記黃埔

新　鍾

在史無前例的無產階級文化大革命凱歌聲中，祖國南方大港——黃埔港，到處熱氣沸騰，生氣蓬勃。這裏的革命職工，高高舉起毛澤東思想偉大紅旗，狠抓革命猛促生產，爭現了新中國工人的革命氣概，創造了許多生產奇蹟。

老而益壯搶寶書

在寬敞舒適的裝卸一大隊工人宿舍的院子裏，每天早上，你會見到一群年老工人圍在一起，有的帶上老花眼鏡聚精會神地閱讀毛主席著作，有的細心傾聽別人的發言。這些被編為第八中隊的老工人，從去年八九月開始，每天在這個規定的時間學習毛主席著作，已成為「雷打不動」的制度了。

第八中隊是年紀較大的工人，為了工作上、生活上的方便而被編在一起的。以前，有人叫這個隊做「老弱隊」；他們呢，也以老弱自居。平常，一放下工，也不過到茶樓消磨時光，或三三兩兩閒扯。但是從去年文化大革命開展以來，毛主席的寶書照亮了他們的心窩。毛澤東思想一旦武裝了頭腦，立刻化成無比的力量，煥發了他們的青春！現在，老工人們天天談的是如何破舊立新，如何敢私立公。因此人們又給他們起個新名，叫「老當益壯隊」。

不久前，調度室要派人裝米上火車卡，按次序該輪到第八中隊，有關同志考慮到紅每包一百多斤重的米上火車，勞動比較重，便想派其他較輕的工種給他們。這樣情形，在過去這些他們自己也認為理所當然。可是，現在他們卻非常不服氣，說：自求思想革命化，何況國家不論高壽出三十多歲了，還中國人民革命，白求恩醫生這個榜樣對於抓實擔子；為什麼我們要把重擔子推給別人呢？這一次他們不但把這個重擔子承擔下來，還堅決表示，今後一定要和大家一樣，輪到什麼就做什麼。

有一次，第八中隊一個班的工人負責裝青瓜上船。有個工人發現其中一箱質量不符合要求，但怕麻煩，照樣裝上船。這件事被另一工人發現，馬上把那箱青瓜抽出來。過後，大家立即開會討論這問題。有人說：「一箱青瓜，何必小題大作？」究竟是不是「小題大作」呢？他們隨手翻開「老三篇」，在那裏，毛主席教導說：「白求恩同志毫不利己專門利人的精神，表現在他對工作的極端的負責任，對同志對人民的極端的熱忱。」經過學習，大家認識到，知道那箱青瓜有問題也照裝上船，這哪裏符合毛主席教導的兩個「極端」？一位叫黃鐵的老工人說：「一箱青瓜事情雖小，但會損害國家的威信，這就是大事！」

化肥裝卸創奇迹

碼工們隨時隨地活學活用毛主席著作，把工作做到更多、更快、更好、更省。有一次，裝卸一大隊七中隊一個班接到一項任務，要把五十噸化肥從碼頭的堆放場裝上火車，當時離火車開行時間只有幾十分鐘，調度員恐怕一個班八個人裝運這麼多化肥來不及，打算再找幾個工友來幫忙。可是，用毛澤東思想武裝了的這八位工人，立刻想到毛主席的教導：「我們的同志在困難的時候，要看到成績，要看到光明，要提高我們的勇氣。」毅然決定八個人自己動手。他們互相鼓勵說，現在正是春耕時候，農民急切需要化肥，怎樣，也要把它裝上火車，及時運出去。就這樣，翻翻生龍活虎般地搬運化肥，急步如飛，僅僅用了四十五分鐘，就把五十噸化肥全部裝上火車，為黃埔港創造了一次裝卸的奇迹！

胸懷祖國放眼世界

用毛澤東思想武裝起來的黃埔港工人，把這裏工作為支援世界革命的一條陣地。裝卸工人們說：「我們站在黃埔港，胸懷祖國，放眼世界，要使偉大的毛澤東思想傳遍全世界。」

不久前，阿爾巴尼亞的貨輪「發來拉」號，載着阿爾巴尼亞人民的友誼再次來到黃埔港卸貨時，發現第二貨艙的瀝青，有一部分由於長途運輸，從漏篩裏漏了出來，與一部分散撒在一起，給卸貨帶來很大的困難。接受這個任務的裝卸第一大隊的工人，千方百計地想辦法來解決困難，務使「發來拉」號能按時開航。「發來拉」號從船長到水手，全部人員也投入戰鬥，支援中國兄弟。烏黑的瀝青把大家的頭髮、衣服和手沾污了，但沒有一個人理會它。在勞動中，中阿兩國兄弟，「下定決心，不怕犧牲，排除萬難，去爭取勝利」，互相鼓勵勇敢戰鬥。當「發來拉」號滿載中國人民的友誼返回阿爾巴尼亞時，特別給黃埔港的工人發來感謝信。信中說：「你們的勞動，體現了光輝的毛澤東思想的力量……這對我們阿爾巴尼亞勞動黨和恩維爾·霍查同志的兒子，阿爾巴尼亞海員，是巨大的鼓舞。」

東心敬佩毛主席

也是在不久前，一艘來自資本主義國家的輪船停泊在黃埔港，有關部門告知該船船長，三天內可把貨卸完。船長聽後很是驚訝，因為按照他的經驗，卸那麼多的貨，在這樣短的時間是不可能辦到的。這個船長帶着諷刺的口吻說：「三天？你們不可能吧！」

可是，用毛澤東思想武裝起來的中國工人，是說到做到的。這艘船的貨物被高速度地卸下來了。三天後，那位船長被通知貨已卸好，船可開行時，不禁頻頻點頭，並伸出大拇指不斷地說：「毛主席領導的工人真了不起！」

像這樣的事情，在黃埔港是屢見不鮮的。工人們說：我們要把每一場生產戰鬥都當作政治仗來打，我們每一個勝利，都是偉大的毛澤東思想的勝利。

粉掩不了血

楊遠略

這兩天，某些「紳士」、「淑女」忽然都粉墨登場，為港英血腥鎮壓助陣了。甚麼「秩序」呀，「安寧」呀，「和平」呀，「法律」呀，等等，都是他們的留聲機器所放出的唱詞。

九龍城砦的居民被強拆時，不見他們哼一聲；人造花廠頒訂苛例，變本加厲地剝削工人，以至於假關廠、開除工人，弄得工人走投無路，也同樣地不見他們哼一聲；甚至於港英警務無理插手勞資糾紛，對工人實施暴力鎮壓之後，也還是不見他們哼一聲。因為強拆民居，拘捕工人，鎮壓罷來，都損不到這些「紳士」、「淑女」的一根毫毛，他們自己很「安寧」，他們自己的生活「秩序」一點也不受影響，你死你事。

血腥鎮壓一次又一次，許多同胞血洒街頭，許多同胞被投進了監獄，反正痛不到他們身上，苦不到她們頭上，所以這些「紳士」、「淑女」還是覺得很「安寧」，而且也很合他們的「法律」，所以他們和她們還是不哼一聲。

總之，一切付諸闕闕，異常「秩序」。

只有這兩天，這些人才大喊「貴口」，裝成悲天憫人的樣子，粉墨登場，照本唱戲。

這粉，不但抹在他們自己的臉上，也抹在港英當局的臉上。他們不但想把自己打扮得漂漂亮亮，也想爲港英洗刷得乾乾淨淨。可惜的是，血實在流得不少了，用這麼一兩層虛偽的粉，怎能掩蓋得了？即使粉外加墨——變成某些報紙上連篇累牘的高談闊論，也同樣掩蓋不了。因爲墨寫的謊言，掩蓋不住血寫的事實！

他們的粉墨，不但要掩蓋眼前的血案，還想要掩護更多的血案。他們的文唱，不但是想叫人忘記已經演過的全武行，還要爲將來的全武行做引子。他們的唱詞是「安寧」，爲的是替不安寧作輿論準備。武的要文的出場，文的爲武的鋪路，他們之間的關係，不過如此。

同胞們！我們要看清那些掩在粉墨下面的所謂「良心」，更要看到隱藏在某些「紳士」、「淑女」後面的血手！

日海員與大連紅衛兵

廖　軍

四海翻騰，五洲震盪，中國的無產階級文化大革命，在偉大領袖毛主席的親自領導下，正以排山倒海之勢，震撼了整個世界，也震撼了處於美帝國主義鐵蹄下的日本人民的心。一批又一批日本海員遠涉重洋，來到我們祖國東北的大連港時，都熱情頌揚中國的無產階級文化大革命，盛讚紅衛兵小將的功勳。

下面記述的是日輪部分海員，和大連紅衛兵小將在一起的幾個片斷。

無價之寶

有幾位日本海員在和大連日語專科學校的紅衛兵交談時，發現小將們手裏都拿着紅彤彤的「毛主席語錄」，於是，便提出要一本這樣的「紅書」。他們的願望很快就實現了。在場的日本海員每人得到一本日文版的「毛主席語錄」。日本朋友得到了這本寶書，便認真地閱讀起來。

「朋友們，我們一起讀毛主席語錄，好嗎？」英姿颯爽的紅衛兵小將話音剛落，立刻得到一陣熱烈的掌聲。

「領導我們事業的核心力量是中國共產黨。指導我們思想的理論基礎是馬克思列寧主義。」

「全世界人民團結起來，打敗美國侵略者及其一切走狗！全世界人民要有勇氣，敢於戰鬥，不怕困難，前赴後繼，那末，全世界就一定是人民的。一切魔鬼通通都會被消滅。」

一條條，一遍遍，讀了一條又一條，讀了一遍又一遍，日本海員和紅衛兵一起學習偉大領袖毛主席語錄，十分認真。一位日輪的船長說：「這本小紅書真是無價之寶，我剛剛打開，它就立刻吸引了我。」另一位船員說：「毛澤東思想是全世界人民的共同財富，我一定好好學習！」

一起遊行

一天，在紅衛兵的遊行隊伍中，突然出現一位日本朋友，他走在遊行隊伍的最前面，雙手高高舉着毛主席像，身上掛着標語牌，上面寫着：「偉大的戰無不勝的毛澤東思想萬歲！萬萬歲！」「毛主席萬歲！萬萬歲！」「打倒美帝國主義！」「打倒現代修正主義！」他一邊走，一邊和紅衛兵一起高呼口號，情緒十分高昂。

原來這位日本朋友是日輪的一位船員。他在上海參加過一次紅衛兵遊行。這次到大連，看見這裏的紅衛兵也在舉行聲勢浩大的遊行，又立刻加入遊行隊伍。他說，中國的紅衛兵是文化大革命的闖將，為革命立下了不朽的功勛。帝國主義者和修正主義者把希望寄托在中國青年身上，這下子他們的幻想徹底破滅了！我十分欽佩中國的紅衛兵，和他們一起遊行，感到非常光榮！

齊唱「東方紅」

在一次日本海員和紅衛兵舉行的座談會上，日本朋友發現有兩位女紅衛兵是文藝輕騎隊隊員，便請她們介紹下鄉下廠演出的情況。紅衛兵說：「我們是毛澤東思想的宣傳員，是為工農兵服務的。我們走出學校到工廠、農村，一邊演出，一邊向工農學習。我們演出的內容只有一個，宣傳毛澤東思想。」日本海員聽到這裏，立刻鼓掌歡迎她們表演節目。紅衛兵為日本朋友演唱了歌曲：「在北京的金山上」、「毛主席著作像太陽」、「大海航行靠舵手」等。還用日語演唱了「東京—北京」，受到日本朋友的熱烈歡迎。這時，日輪一位船長站起來，指揮大家齊聲高唱「東方紅」。

一位日本海員對紅衛兵說：「你們是毛主席的紅衛兵，你們真幸福！」另一位海員說：「我們也要學習你們的革命精神，爲反對美帝國主義和現代修正主義而鬥爭！」

黃阿林在控訴

韋　妮

「毛主席萬歲！萬歲！萬萬歲！」

「向黃阿林戰友致敬！」

「戰無不勝的毛澤東思想萬歲！」

……

口號聲、歡呼聲響徹了清水灣電影製片廠C攝影棚。這裏正控訴港英當局迫害中國工人和同胞的血腥暴行，更歌頌了毛澤東思想的偉大勝利。這是一個控訴大會，也是一個誓師大會。

被無理拘捕、被濫罪打和非法審訊的攝影師黃阿林，也參加了這個控訴大會。到會的有來自電影界各公司以及娛樂界各戲院的幾百人，大家都向在敵人面前表現了不屈不撓精神的黃阿林致以最崇高的敬意和最親切的慰問。

黃阿林在會上向大家報告了他在獄中鬥爭的經過，這是一個生動的活學活用毛澤東思想的範例。

黃阿林說：「我沒有遇過監獄，監獄鬥爭的經驗缺乏，但是毛主席的兩條語錄——「下定決心，不怕犧牲，排除萬難，去爭取勝利」和「凡是敵人反對的，我們就要擁護；凡是敵人擁護的，我們就要反對。」卻成了我在監獄中一切言行的準則，掌握了這兩條語錄，我就戰勝了敵人！」

黃阿林舉了幾個例子：十一日被捕的無辜同胞中，只有他一人身邊有語錄本，結果走狗們對他最兇狠，打得最多，也最怕他。這證明敵人最怕用毛澤東思想武裝起來的人！因此他在敵人面前表示了自己堅定熱愛毛主席。

走狗們要黃阿林請律師，這是敵人擅長的本領，黃阿林却堅決拒絕找律師。因為黃阿林根本無罪，何來辯護之理？

走狗們對黃阿林施行毒打的時候，他想：毛主席說過：「帝國主義和一切反動派都是紙老虎！」毒打只能傷害我的皮肉，我決不做軟骨頭，你們使出全部伎倆也不過如此。黃阿林發現了高尚的民族氣節，維護了中國人民的尊嚴。在監獄中雖然和外界完全隔絕，但在巴西鬥爭的九顆紅心和在印尼鬥爭的四十一顆紅心的英勇事蹟，卻時時在鼓勵着他。

黃阿林向大家揭發了帝國主義所謂的法律是什麼：是在「法庭」上道貌岸然的「法官」，上面無理審訊，在「法庭」下的地窖對「犯人」施行屈打成招。坐在「法庭」上道貌岸然的「法官」，經常可以聽到地窖裏「犯人」被毒打時的淒厲慘叫聲，他卻裝聾作啞。這就是「法官」的「公正態度」，這就是帝國主義者的「民主」！

在監獄中吃的是一片麵包、一杯生水，或者一碗沙飯、幾條鹹魚仔。睡的是一塊木板，住的是暗無天日長年無天的牢房。「犯人」在裏面整天跪在地上，稍有行動便被拉去毒打！這就是帝國主義者的「人道」！

面對着認罪也要打、不認罪也要打的迫害時，黃阿林表示了最堅強的態度——在法庭上他大聲向法官說道：「我們無罪，你們非法逮捕我，我無罪！」「法官」害怕了，紙老虎現原形了。他們不得不放黃阿林。

黃阿林是這樣的！我們都要向他學習！在毛澤東思想指引下，在七億人民的支持下，英雄的港九愛國同胞必將和港英當局鬥爭到底，不獲全勝決不罷休！

最高速率

黎　書

一位做父親的，替兒子去一間打字學校報名。校長向他誇口說：「我們的速記和打字班裏，最講求準確。」

「那麼速度怎樣呢？」做父親的問。

校長說：「講速度更不用提了。我們去年的畢業班，有十六個女生，在找到職業後三個月，就通統結婚了。」

阿爾泰語系的研究

明　符

對於中亞細亞的語文，較初予以注意研究的是北歐。在十八世紀有一位瑞典研究學者，名字叫斯特拉連堡，首先指出芬蘭、匈牙利、土耳其、蒙古、滿洲、鞑靼也和通古斯族的語文，有好多相像的地方。後來又有一班學者把巴斯克和愛斯基摩語也包括在內。替這些語文起了一個奇怪的名字，叫西塞亞語系統。這所謂西塞亞是波斯的一個民族。

在十九世紀有一位德國語言學家麥克斯·繆拉，又把泰語、馬來語，以及印度南部的德萊維狄亞語也歸屬於這個系統，定名叫土蘭尼亞語系。按照波斯古代的詩史，土蘭尼亞人是伊朗人的世仇。這時印度歐羅巴語系的伊朗人已經定居下來，經常和遊牧的土蘭尼亞族發生戰爭。

差不多一世紀以前，芬蘭的語文學家卡斯特倫又按照斯特拉連堡原來的分類，又把這語系的範圍縮小，加以科學的分類。他把這語系叫做阿爾泰語系，因爲它的發源地是在蒙古的阿爾泰山山脈。這和把白種人叫做高加索人的意義相同。

按照斯特拉連堡和卡斯特倫兩位學者的分類，他們分成了兩個語系，一是烏拉語系，包含的有芬蘭語、匈牙利語和愛沙尼亞語；另一是阿爾泰語系，包括土耳其、蒙古、通古斯和朝鮮語，二者的統稱是烏拉·阿爾泰語系。

研究阿爾泰語系目前在蘇聯、德國、匈牙利和芬蘭很爲盛行，研究這語的文獻和書籍。在這方面的英文資料則很稀少。

在阿爾泰語系中，發源最早的是土耳其語。從地中海到太平洋岸，說土耳其語的約有五千萬人。一個土耳其人是很容易懂得維吾爾和烏茲貝克語的，蒙古似乎是土耳其民族的老家，後來蒙古人方才從北部的森林區移入。

現在的土耳其語的人佔有世界上講土耳其語人口的一半，其餘講土耳其語的人有蘇聯亞塞拜疆、土庫曼和烏茲貝克共和國，在新疆，講土耳其語的約有四百萬人，他們的語言叫東土耳其語或現代維吾爾語。維吾爾族在中古時代受過基督教影響，曾製定一種字母，以後流傳到蒙古，以及滿洲。

蒙古語傳播到滿洲後，比土耳其語的時間較後，到第八世紀，成吉斯汗等方才崛起，但因爲人數不多，他們逐漸又吸收了征服國家的語言，現在在蘇聯、阿富汗、蒙古、中國的西北和東北還有蒙古語存在。

今天講蒙古語的只約有三百萬人。蒙古語可分七種，共中講正宗蒙古語的有二百五十萬人。其他的土語都微不足道。

蒙古文的歷史，中間曾經過許多轉化。在第八世紀，因爲受佛教影響，文字曾有轉更。忽必烈汗曾經叫一個喇嘛製造全蒙古文字，但沒有成功。蒙古語的語文是不一樣的。

蒙古的文學在歷史上可以分成三個時期：古典前期，古典期和現代期。古典前期是從第八到第十七世紀，用的是維吾爾文，古典期是從第十七到二十世紀，這是翻譯佛經的時代，它吸收了西藏和梵文的字彙。

現代蒙古語採用了歐洲的字母，並吸收了技術和科學的新字。

通古斯語系包括滿洲及其他九種的語言，金朝的女真族所講的話和滿洲話相做。女真族的文化較比遼族和蒙古族低得很多，研究滿洲語的專家也人數較少。滿洲話的口語現在大概已經不存在了，在三四十年前，內蒙還有應用滿洲語的。一九三〇年在滿洲曾發行過一種滿文的報紙。滿洲人用的也是維吾爾字母。

講朝鮮語的有三千萬人。它在阿爾泰語系中，勢力之大，僅次於土耳其。但有的語言學家認爲朝鮮語是印度歐羅巴語系，朝鮮的語言是獨立的，但南部有些語言被認受到印度南部德萊維狄亞語的影響。朝鮮語和日語在結構上有許多相似之處，所以有人認爲日本語是朝鮮語和蝦夷語的混合。蝦夷語裏邊吸收了一些蒙古語，但仍不屬於阿爾泰語系。

朝鮮語首先採用漢字，但漢字卻不能表達朝鮮語的百分之一。在十五世紀時朝鮮有一位國王採用了拼音字母；它和漢字混合起來應用，和日文相彷。但在太平洋大戰後，朝鮮已通用拼音字母。

印度「結婚須知」

齊　田

這是印度人必讀的。但非印度人自然也不妨聽聽：

印度政府的衛生保健暨家族計劃部長張特拉西加，最近向國會提出，要規定新婚夫婦在「結婚後的二年之內，不准生育孩子……。」

這提案的根據是，以比哈爾州爲首，印度五億人民正在受着饑餓的侵襲，糧食現今正不敷分配。同一提案還說：任何家庭如果生育了三個孩子以上，便是不愛國的行爲。

苛法猛於虎

吳　蘇

一個德國馴獸師最近在紐約牢入一件官非之中，使他搞得莫名其妙，不知今日的美國，究竟是人類在統治還是野獸在統治着。

這個三十五歲的馴獸師名叫霍斯特·西培爾，他被控虐待動物罪，竟需一千五百美元，始准保釋出外。

西培爾犯了甚麼滔天大罪呢？說出來你就明白法官的瘋狂。原來當日西培爾在「梅遜方場花園」表演馬戲之中，曾以杖插入老虎的口裏，當他拔出時，折斷老虎的前齒一枚，並弄鬆了老虎的第三顆臼齒。

美國的「法律」，原是比老虎還要凶惡！

四十一顆紅心向太陽

——記四十一個華僑青少年在獄中同印尼反動派的英勇鬥爭

鍾　新

從警院回到牢房，王其融昏倒了。這一下又把值班軍人嚇得不知所措。他們不得不接受我們的青少年要求，立即由蔡顯霖、李師新、熊敬義、蘇立球陪同護送王其融回棉蘭華僑中學「收容所」。僑胞們看到自己的親人被法西斯匪徒折磨得半死半活的時候，怒不可遏地把押送王其融的印尼反動軍人團團圍住，水泄不通，抗議印尼反動軍人法西斯暴行的口號聲和怒吼聲此伏彼起，嚇得印尼反動軍人面如土色，不敢抬頭。

經過急救，王其融慢慢地甦醒過來。他只覺得四肢發硬，腦脹欲裂。但是，王其融很快又發現自己不是在牢房和戰友們一起，他第一句話就說：「我要回牢房去，和戰友們一道，繼續同敵人作鬥爭。」說着就要起身下地。

王其融這種堅持民族氣節英勇不屈的大無畏氣概，使許多僑胞都感動得流下熱淚。這時，蔡顯霖激昂地對大家說：「在敵人面前，我們絕不能流淚。」

在王其融的堅持之下，最後青少年們仍然把他送回獄中，共同戰鬥。

我們英雄的華僑青少年們，就是憑着對毛主席，對祖國的赤膽忠心，懷着對敵人的無比仇恨，經過六天的絕食鬥爭，終於取得了決定性的勝利。敵人不但送青少年去醫院治療，而且不得不停止拷打。敵人的囂張氣焰被壓下去了。青少年們在十月十七日復食，爭取更大的勝利，繼續向敵人進行頑強的鬥爭。

五、在另一個戰場上

棉蘭軍事當局非法逮捕打四十一名華僑青少年的消息傳到北京，我國政府一再就這一事件向印尼政府提出嚴重的抗議，指出棉蘭當局製造這次迫害華僑的嚴重事件，是印尼反動派正在有組織有計劃地進行一個新的更大規模反華狂潮的組成部分，是蓄意破壞中國和印尼兩國關係的陰謀。並要求印尼政府必須立即釋放被非法拘留的華僑青少年。

祖國人民抗議印尼反動派非法逮捕四十一名華僑青少年的正義聲音，飛過南海，飛過馬六甲海峽，傳到了正在監獄中和右派軍人堅持鬥爭的青少年的耳邊，也傳到了被敵人毒打重傷住醫院的郭利華和吳紹安的耳邊。祖國的關懷，僑胞的聲援，給四十一個青少年帶來莫大的鼓舞，更堅定了他們鬥爭的信心。

在敵人的醫院裏，也充滿着針鋒相對的鬥爭。印尼反動派的劊子手伸進醫院，採用種種殘酷的辦法折磨着身受重傷的華僑青年。但華僑小將們也和在監獄裏一樣，在另一個戰場上同敵人進行鬥爭。

十月十一日上午，被打昏迷的郭利華和身負重傷的余亞周、關文應等青年，被戰友們抬到市立醫院的時候，醫院故意刁難，並沒有認真替他們治療。余亞周的頭頂被右派軍人打破的二寸多長的裂口，仍然流着血水，醫生在替他縫合時，還狠狠地拔掉余亞周頭上傷口附近的頭髮。余亞周咬緊牙關，沒吭一聲，用憤怒的沉默抗議敵人的野蠻罪行。

一個站在旁邊的護士看不下去了，問醫生道：「要不要打麻藥？」

醫生白了護士一眼，惡狠狠地轉向余亞周問：「你有沒有錢？」

「是軍部把我打傷的，你們要錢去向軍部拿！」

醫生草草地縫了余亞周的傷口，而且連一些頭髮也縫在裏面了。

余亞周指着頭上的傷口，向周圍的病人、護士控訴着右派軍人的野蠻罪行，有許多人表示了對印尼反動派暴行的不滿。

（九）

人與機器人

聞一鳴

有一位商人剛從北歐的瑞典旅遊考察歸來。他談了許多商業上的見聞，這對我的興趣不大；其後又談到乒乓球，原來他對此道十分愛好，既然志同道合，於是傾心聽下去了。

此君談到瑞典最近發明了一種提高乒乓球技術的機器人，同座諸人以爲這正投我所好，我靜聽下去。等他講完之後，我又作了些補充。

我在這方面的「淵博」，尤勝實地考察歸來的此君，同座者對我另眼相看，嘖嘖稱奇。

我馬上揭開謎底，原來不久前的新晚報副刊上，曾有專文介紹過那位伴練乒乓球的機器人，我不過「現批現賣」而已。

按該文所介紹的看來，那位專門陪人練球的機器人，確已勝乎其技，因爲「他」不僅能回球，而且能打各種性質的球，拉弧圈球……「他」真是十八般「球」藝，件件精通。

以前選手們個人練球時，往往將乒乓球檯置於牆壁前，就面對着牆壁抽打三五千次，利用牆的回力，來代替「敵人」的反擊。

這樣的練法太單調，而且「回力」的大小，完全根據打出去的力量而定。除了練習氣力之外，對適應各種不同的打法，實有毫無幫助。

最好的練球方法，是適應不同的對手（弗拉德球的、抽殺的、或推擋的等等）與自己打。這些不同對手，分別打出他們自己擅長的最高水平，若是能對這些「假想敵」都可應付裕如，則一旦登場，技術方面便可得到極大的保證（臨場的士氣與經驗又當別論）。

專門陪人練習的機器人，能模擬打各式各樣的球，不是可以代替真人作對手的練習方式嗎？若是可以，真是太理想了，而想深一層，「他」不能負此全責。

理由是：「他」雖是「多面手」，也只能做到「有球必應」，不可能運用智慧，與對手鬥智，而打出聰明且又巧妙的球來。尤其重要的是：人有士氣，有感情，有思考，但這些正是機器人全付闕如的。但任何比賽實際士氣、感情與思考。

像瑞典發明伴練乒乓球的機器人，雖成爲一件新奇有趣的東西還可以，若說可以代替人就辦不到。任何場合，人的因素總列第一位，機器人只能「助」，到底是死人而已。

打呵欠

適　公

打呵欠原是一件小事，但亦可能變成大禍。

有一位體育家，率領一班球迷去倫敦看國際賽，他在車上打了一個大呵欠，忽然嘴巴合不攏來了。火車走到五十哩外的一個車站，就被迫停車，把那位張口體育家送去醫院。

挪丁漢有一位十七歲的青年女工，在工作時打了個呵欠，使牙床脫骱，被送入醫院。

一九五〇年澳洲有一個工人打呵欠，牙床也脫骱了，他控告工廠主，要求賠償。法庭認爲他的呵欠完全是由於他做的工作太單調，算是「職業損失」。理由是不能不打呵欠。

巴黎舞劇有一名舞女，在表演時頻打呵欠，舞廳的經理看不慣，舞女打呵欠，可以破壞觀衆興趣，於是馬上把她炒了魷魚。

中國兒童畫展出品之一

革命現代戲「紅燈記」人物——鐵梅

陶榮華作（男，七歲）

國寶　昨日狂滿　週末請早　國粵俠義鏡頭打鬥片　鐵馬銀鈴

麗斯　今天五場歡映　九將敵後虎

百樂門　今天四場　蕩寇決死戰

樂聲·新聲·國華　今第十天　瘋狂將軍

皇后·麗聲·皇都　引人入勝　互施奇謀　變童間諜戰

新華·豪華　今天歡映：雙王共牌　扭計師爺

普慶·珠江　今天續映　毛主席是我們心中的紅太陽

總統·大華·皇宮　今第二週　五場放映　神偷艷賊

拒見各界代表引起憤怒
抗議書如雪片飛來
强烈指責港英繼續玩弄陰謀

編輯先生：

連日來，港英當局避不接見我各界反迫害鬥爭委員會的代表。我們要嚴重警告港英當局，你們有精神去計劃、指揮你們的爪牙，去血腥迫害我們中國同胞；你們有時候戴上偽善的面具企圖以假亂真，繼續放出一些什麼「維持秩序」、「執行法律」的臭得很的狗屁；你們有興趣去請教你的美帝主子，聯合一切帝、修、反份子，一切御用團體，和一些靠你吃飯的黃皮番鬼，炮製出一連串的暴力鎮壓、遊街、綁綁和陰謀破壞等事件。但不敢面對我們的正義凜然的同胞抗議。告訴你們，用毛澤東思想武裝起來的中國人民是不可侮的！你們對香港中國同胞的滔天罪行，我們都記在賬上，血債一定要償還！

我們向港英當局提出最嚴重的警告：你們須立即無條件接受我國外交部的五項要求及各界反迫害鬥爭委員會的四項要求。如果你們繼續怙惡不悛，一意孤行，那我們就堅決和你們鬥爭到底，不獲全勝，決不罷休！

香港南北藥材行以義堂商會反對港英迫害鬥爭委員會
一九六七年五月十九日

編輯先生：

我們爲港九各界同胞反迫害鬥爭委員會的十七名代表先後被港英當局無理拒絕接見，提出最最强烈的抗議！

我們堅決擁護我國外交部五月十五日的莊嚴聲明和五項要求！

一九六七年五月十八日

我們最强烈抗議港英當局連日來所製造的法西斯血腥暴行！最强烈抗議戴麟趾一再拒不接見我港九各界反迫害鬥爭委員會代表及其他代表進一其頑不靈，死硬到底的惡劣態度！

我們堅決擁護我國政府外交部聲明及其五項要求！堅決擁護港九反迫害鬥委會的抗議書及其四項要求！

我們嚴重警告戴麟趾：你膽敢與七億中國人民爲敵，膽敢與四百萬港九中國同胞爲敵，是沒有好下場的！你們犯下的種種滔天罪行，中國人民一定找你們算賬！血債一定要償還！

我們警告你們，不管你們怎樣頑固不化，我們堅決和你們鬥爭到底，只有無條件接受我國政府外交部的五項要求及港九各界反迫害鬥委會的四項要求，才是你的唯一出路。我們不達目的，誓不罷休！

天爵國貨公司職工
一九六七年五月十九日

此外，抗議港英拒見各界代表的來信尚有：國華銀行職工反迫害鬥爭委員會、國華銀行新蒲崗辦事處全體職工，國華銀行九龍城辦事處全體職工，中發有限公司貨倉全體職工，中發公司職工反迫害鬥爭委員會，國產百貨業反迫害鬥爭委員會第一戰鬥大隊，廣東省九龍辦事處一羣職工，國產百貨業反迫害鬥爭委員會第二戰鬥隊，華潤公司反迫害鬥爭委員會第一大隊第四小隊，中國廣告公司援待部全體職工，一批愛國職工數十封。

港九各界反迫害鬥爭委員會的成立表達了我們港九各界同胞團結一致，反對迫害的共同意志。我們堅決擁護港九反迫害鬥爭委員會的成立！堅決擁護該會向港英當局提出的嚴正抗議和四項要求！（下略）

安達股份有限公司全體職工

所謂聯合聲明荒謬透頂
新亞同學嚴厲斥責
指出竊據學生會分子出賣民族

編輯先生：

我們是一羣新亞愛國學生，讀到了五月十五日所謂「六間專上學校學生會的聯合聲明」，激起了我們無比的憤慨，幾個竊據我們學生會的頭頭，背着我們去幹出賣民族的罪惡勾當，他們跟着英帝的屁股聞臭屁，同戴麟趾一樣地胡說八道，決不會有好下場的。

我們要責問那些「學生會」的頭頭，如廖××、李××之流，你們是否喝英國人的奶長大的？你們的祖宗難道就是强佔我國領土香港的英帝國主義者嗎？你們的所作所爲，難道不怕同學們起來把你們從「寶座」上拉下來，痛斥一番嗎？

所謂「聯合聲明」說什麼「絕對同情工友的和平罷工，爭取合理待遇」，嚇，好厲害，民族敗類的學生會頭頭居然把自己打扮成「耶穌」、「如來佛」的化身，是如此的「博愛」，眞是滑天下之大稽，荒天下之大謬。

毛主席說：「帝國主義的針砭們應該記住，由他們任意擺佈人類命運、任意宰割亞非國家的時代，已經一去不復返了。」在整個國際範圍是如此，在新亞，在香港每一間學校亦是如此，覺醒起來的新亞同學，緊記着毛主席的教導：「捨得一身剮，敢把皇帝拉下馬。」對於一切反動派，正如毛主席所指出的：「你不打，他就不倒。」

我們的工人大哥大姐們對港英當局的無理迫害，進行針鋒相對的反迫害鬥爭是完全正義的。我們堅決支持！我們的弟弟妹妹——站在反迫害鬥爭最前線的愛國同學們，敢於鬥爭，敢於勝利，是我們學習的好榜樣。我國外交部五月十五日的聲明，使我們感到毛主席對我們的無限關懷，無限支持，使我們增加了無限的勇氣。我們將遵照毛主席的教導，在反迫害鬥爭中經風雨，見世面，在大風大浪裏鍛鍊成長！

一羣新亞學生
五月十七日

召之即來來之能戰
港九飲食業潮籍職工會
決以實際行動支持鬥爭

編輯先生：本會於是日下午三時在會所舉行特別會議，即席成立「反對港英迫害鬥爭委員會」，會上各委員憤怒譴責港英當局的血腥暴行，並表示義憤激烈，最堅決擁護我國外交部的嚴正聲明，警告港英當局應立即無條件地接受我國政府的五項要求。且以實際行動支持反迫害的正義鬥爭，決心做到召之即來，來之能戰，戰之能勝，在鬥爭中經風雨，見世面，鍛鍊提高。不獲全勝，決不收兵。謹祝編安。

港九飲食業潮籍職工會啓
一九六七年五月十七日

太古工人鬥得好
是我們學習榜樣

大公報編輯先生：

貴報十八日報道了太古船塢英籍高級職員膽敢撕下刊載我國外交部聲明的文匯報號外，我們的工人弟兄與場方展開强烈鬥爭，終於迫使反華小丑簽字認錯，他們鬥得對，鬥得好！是我們學習的好榜樣。

毛主席教導我們：「被壓迫人民和被壓迫民族，決不能把自己的解放寄託在帝國主義及其走狗的『明智』上面，而只有通過加强團結，堅持鬥爭，才能取得勝利。」目前製造血腥暴行的港英，還沒有簽字認錯，正在陰謀策劃，企圖繼續血腥鎮壓港九愛國工人、學生、羣衆的反迫害鬥爭，並一直沒有停止法西斯暴行。我們願太古船塢工人和其他一切愛國工人、學生、羣衆團結起來，把這場反迫害鬥爭進行到底。永遠記住毛主席教導：「下定決心，不怕犧牲，排除萬難，去爭取勝利」。最後讓我們高呼：港九愛國同胞團結起來，堅決把反迫害鬥爭進行到底。

華潤公司職工反迫害鬥爭委員會第一大隊第四小隊
一九六七年五月十九日

對夭沙咀鹽業銀行辦事處
港英警察輪番挑釁
該處職工警告港英必須負後果責任

編輯先生：

自從港九同胞展開反迫害鬥爭以來，我鹽業銀行尖沙咀辦事處每天把毛主席語錄和文匯報、大公報、新晚報等放置在櫥窗和貼在牆上，供同胞閱讀，港英政府對我行宣傳毛澤東思想和公佈他們法西斯暴行，顯然萬分驚慌，於是不擇手段地連續向我行挑釁。首先是在五月十二日上午十一時許，有兩個警方便裝人員闖上我行二樓，其中一個名叫 P.J. JORGE，職銜是「INSPECTOR」，竟提出狂妄要求我們取下毛主席語錄，並進行恐嚇，說：「如此可避免出事」。經我嚴詞斥責後，始悻悻而去。此後即有人用鼠摸狗偷手法，趁晚上無人之時，將我行貼出的報紙撕去，以掩飾其血腥罪行。在五月十七日晚十一時許，且有兩車全副武裝的「防暴隊」，遠離宵禁地區，衝到我行門口列成隊形，示威挑釁。且有不少便衣特務，日夜跟蹤，有所圖謀。爲此，我們必須嚴厲警告港英當局，不論你們明目張膽地來也好，偷偷摸摸地來也好，我們用毛澤東思想武裝起來的職工，在尖沙咀廣大愛國居民的支持下，你是嚇不倒我們的。趕快停止你們的危險挑釁行動，否則一切嚴重後果，港英當局必須負完全責任。

鹽業銀行尖沙咀辦事處
一九六七年五月十九日

對我作民族壓迫
爲美帝火中取栗

編輯先生：

這兩天港英當局變本加厲一而再地在新蒲崗進行新的血腥鎮壓，這更加證明這是一系列在美帝指揮棒下，有預謀、有計劃的鎮壓，徑正在爲美帝火中取栗！進行民族壓迫。毛主席教導我們：「人不犯我，我不犯人；人若犯我，我必犯人」，我們正告港英當局，你們欠下的血債，是一定要償還的。如果你們要把鎮壓愛國工人的暴行再升一級，那麼我們也把反迫害鬥爭再升一級，我們一定奉陪到底。你們不要翻錯皇曆。用毛澤東思想武裝起來的中國人民是絕不好惹的。

我們嚴重警告港英當局，你們必須即刻停止暴行，停止血腥鎮壓！保證不再發生同樣事件。必須釋放被你們野蠻拘捕的我國愛國工人、愛國學生、愛國羣衆！必須嚴懲兇手，賠償一切損失，並向我愛國同胞認罪賠禮。

如果你們不聽我們的警告，一意孤行，那就要當心你們的下場！

一羣金融工作者
一九六七年五月十三日

願作最大犧牲
堅決鬥爭到底
一熱血中國人豪言壯語

編輯先生：

幾天來，港英當局窮兇極惡地在新蒲崗一帶行兇。借塑膠花廠的勞資糾紛爲名，鎮壓香港一[illegible]

愛國消防員向同僚呼籲
要做頂天立地的中國人
必要時起來對付共同的敵人

編輯先生：

首先，我們向貴報對港英法西斯暴行作針鋒相對的鬥爭致革命的敬禮！

貴報十七日刊出消防職工總會的聲明：「我們的工作崗位係救人救火救物，水喉只救火，絕不射人，更絕不射在同胞身上！」我們表示最大的支持。

是的，我們是中國人，我們身上的每個細胞都流着中國人的血液。現在的情形擺得很明顯，是港英當局一手製造血腥暴行。誰是誰非？有血性的人一眼便可以看得清楚。那麼我們應該站在那一邊呢？只有兩條路，一是奴顏婢膝的給資毛藍眼人做哈巴狗，做九等黃皮老番；一是熱烈支持中國同胞的正義反迫害鬥爭，絕沒有第三條路。我們希望以觀望狀態的消防同事選擇後者，做一個頂天立地的中國人。

我們是一羣愛國的消防員，我們明白怎樣使用水喉頭，我們不但保證不用它來作所謂防暴，必要的時候，我們還會用它來對付我們共同的敵人。

一羣愛國消防員上
五月十八日

讀者熱情慰問
我報受傷記者

我報記者楊祖坤、黃澤在反對港英鬥爭前線上，爲了揭發港英當局血腥鎮壓中國同胞的法西斯暴行時，被港英特務暴徒地痞打受傷，引起同胞們無比憤慨。昨日收到的慰問信計有：金城銀行紅職聯、愛國體職工、文匯印刷廠全體職工、新興印刷廠全體職工、一愛國青年、一羣青年、香島一學生、一羣青年學生、香島一中學學生、香島中學一學生、一羣香島同學、讀者石能言、香島中學學生。

油糧商人職工
促英接受要求

大公報編輯先生：

我們最最堅決地擁護我國外交部十五日的嚴正聲明，這一聲明，向英國政府提出五項嚴正要求，同時莊嚴宣告我國政府和七億人民堅決支持香港我國同胞的英勇、正義的鬥爭，堅決做他們的强大後盾，決心把這場鬥爭進行到底。

我們堅決地高舉毛澤東思想偉大紅旗，響同港九各界反迫害鬥委會團結在一起，戰鬥在一起，勝利在一起。

我們堅決地要求港英當局，立即完全徹底的接受我國政府的五項嚴正要求。否則，一切嚴重後果必須由港英當局承擔。

香港糧油業愛國職工 愛國商人
一九六七年五月十七日

印尼華僑支持
香港同胞鬥爭

大公報請轉香港愛國工友：

港英當局爲了配合美帝、蔣幫、印尼反動派以及各國反動派的反華大合唱，有組織、有計劃地迫害我們工人同胞，我們聽了很是氣憤。我們抗議港英反動當局，中國人被壓迫的日子已經一去不復返了。我們用毛澤東思想武裝起來的華僑以及港澳同胞是無所畏懼的。美帝、蔣幫以及印尼反動派我們都不怕，何況你們？我們堅決支持香港工人的正義鬥爭。希望您們堅持鬥爭，學習棉蘭的僑胞，以自衞打敗港英當局的血腥鎮壓。在印尼的廣大華僑青少年已準備好了，以支援印尼革命的行動來支援您們。

毛主席說：「我們中華民族有同自己的敵人血戰到底的氣概。」「一切反動派都是紙老虎。」「我們的同志在困難的時候，要看到成績，要看到光明，要提高我們的勇氣。」希望您們時刻遵照毛主席的教導，一定能取得勝利！

印尼雅加達一青年上
五月十五日

昨·天·來·信

香港中國同胞會反對港英迫害鬥爭委員會、香港內聯記行全體職工、華盛國貨公司及全體職工、新聯影業公司反對港英迫害鬥爭委員會全體職工、華文影片公司全體職工、華潤公司工礦產品部全體青年、交通銀行第十戰鬥隊、交通銀行第六戰鬥隊、交通銀行第六組戰鬥隊、金城銀行職工反迫害第三戰鬥組、華潤公司職工反迫害鬥爭委員會第一大隊、第三戰鬥隊、讀者林和、華潤一職工、李仲霙、徐國荃、廣東省銀行九龍辦事處、泉盛國產醫藥公司全體職工反迫害鬥爭小組、一羣良善居民、黃强、九龍一羣愛國文化工作者、一羣愛國從業員、交通銀行一職員、香島一羣學生、一羣愛國學生、一學生、一羣愛國學生、商業工作者、一批愛國同胞、一羣工作者、一羣愛國工友、同學、一羣職員、一個愛國工人、東方紅工人、一華商職工、丁振泉、一羣職工、膠花出口商、公務員、香港華資銀行一職員、一位中國工人、愛國學生、志雄、一羣愛國青年、培僑中學一羣教師、一個上海街愛國工人、一羣捍衞毛澤東思想戰鬥隊、一羣愛國讀者。

有血性的一個中國人

切愛國同胞爲實，他們在恐慌之餘，幹出令人憤恨的事，不少同胞在這徹頭徹尾的法西斯暴行中慘受摧殘毒打，使到全港有血性的中國人無不滿腔憤懣。

今天看到報載我外交部的聲明，使我覺得無比鼓舞，更加堅强，充滿勝利的信心。

最後，我要表示決爲人民利益而死，堅決與港英鬥爭到底！

有血性的一個中國人
一九六七年五月十五日

慧劍心魔
梁羽生著　雲君圖

第四回：知誰是中流砥柱　問幾時大海澄清

劉芒也不知是因爲受了穆家的氣，餘怒未消？還是因爲另有心事？本來他與褚葆齡久別重逢，是應該有許多話要說的，但自從離開穆家之後，他卻一直不發一言，甚至避免與褚葆齡並轡同行。

褚葆齡此時亦是心事如潮，萬語千言，不知從何說起。劉芒不與她說話，她當然也不好意思與劉芒搭訕。

兩人默默無言的走了一程，離開穆家已有十餘里了。展伯承忍不住說道：「劉大哥，你不用傷心。穆安這樣的親戚，不認也罷。你還有許多好朋友啊！比如送馬給你的小廝，不是對你很好麼？還有齡姐，她走遍江湖，前來會你，對你更是一片眞心。你失了一門親戚，卻得知己重逢，正該高興才是。」展伯承平時不大擅於言辭，但這番說話，卻說得極爲眞摯感人。當然他說的那個小廝，只是個陪襯，他代褚葆齡向劉芒表白心意，才是話中主旨。

劉芒這才不得不開口道：「是，多謝你們前來看我。展兄弟，你我相交雖淺，但你對朋友的肝膽相照，我是深深感激的。」本來展伯承已把話題帶到褚葆齡身上，不料劉芒巧妙避開，卻把話題落到他的身上。

展伯承心裏一着急，索性爽直的說了出來，笑道：「你和齡姐許久不見，剛才沒有功夫說話，現在你們也該敍敍舊了吧？」

劉芒淡淡說道：「是呀，褚姑娘，我也非常感激你來看我。你們準備往那兒？」

褚葆齡怔了一怔，[illegible]

展伯承連忙道：「過去了的事情，還提它幹嘛？褚爺爺也沒有怪你。他臨死的時候，還希望……」展伯承要替他們撮合，正想把他臨終的話說一遍，褚葆齡卻打斷了他的話頭道：「小承子，你不要說了！」（三五六）

黑色面具

一十七　會審

[illegible]

周谷剛說：「既然他們恨了，說了什麼呢？」

「還沒來得說完，有了結論再說吧！看來，這又是陳醫生想要我做的，叫他辭了職，也不要回到市去，暫時到倫敦去住些日子，給他介紹一個存身之處。得好好地和他說一說。他的錯誤，可以原諒……」

當天晚上，周谷剛又和程卓如談了一些話。好像還沒有結論。第二天納肯拉到旅館裏來同訪，帶來當天的報紙，說當地的政府，在不久的將來，準備要開一次非洲藝術品展覽會，地點就在博物館，所有展品，一部份是當地的，一部份是非洲各國的，還有一部份是世界各國博物館藏品。周谷剛說：

「這個是一件有意義的事。」

「意義？」納肯拉說，「指那一方面？爲藝術而藝術？如果爲藝術而藝術，也還好呢。這是法國的花樣，西非獨立之後，他們仍舊想把西非形成非洲的中心。現在這兒還不是用法郎的嗎？」

周谷剛不得不佩服他的尖銳的眼光。說：

「白人在非洲藝術品上，的確動了不少腦筋，他們想把西方的現代藝術和非洲藝術聯繫起來，有這話嗎？」（一三四）

賭徒

姚明說「四張」的時候，注意到那個西洋鬼怔了一怔：照理，姚明應只換兩張牌的，因爲他手上給分到三張K，那西洋鬼將四張牌分到他面前。他看見第一張正是他渴望的第四張K。當然他藉到是不會贏的了，便擲下牌嘆道：「呃，奇怪！」

其餘的三個人，彼此觀看了一下，都把手裏的牌摔了。

姚明知道他們有自己分牌，便沒有什麼機會的，而且即使這樣，他的機會也只有三比一的。對付這些職業賭徒，唯一的辦法就是出其不意的迅速行動。

他試了下最簡單的A牌把戲。

那個胖子跟他玩着對手，結果失敗了。

「我的時間快到了，」最後一圈西洋鬼和胖子默不做聲，那瘦子無可奈何地說：「好，照辦。」

第二次分牌的時候，姚明起手就是四張Q。他換了一張牌，那是九。胖子換了兩張，姚明看見瘦子用手指輕輕的將底下的牌分給他，他知道這是怎麼回事，仍然繼續加注，加到二十塊錢，然後將牌摔掉。胖子嗾着他一面把籌碼撥到自己面前。「你有什麼牌啊？」瘦子高聲喝問，把姚明的牌翻了開來，「四張Q，而你竟然不要？爲什麼？這一手有那麼多的錢……你呢？」他問那胖子。

「三張K。」胖子哭喪着臉。

「原來這樣。你瞧，你應該贏了。三張K你預備加多少錢？」

「有了三張，我把桌面的都給押上了。」那個胖子板着臉答道。

「我是看錯，還以爲只有三張Q，把最後一張看成了J。倒霉！」姚明不勝惋惜似的。

「虧你還那麼玩的！」

輪到胖子分牌了。姚明分到三張K，又換上了第四張K。他加到十五塊錢就摔牌。西洋鬼大聲地吸了口氣。

這時，姚明贏了九十多塊錢，面前堆放着最小的籌碼一大堆，卻只贏下兩副牌光景了。

「你有什麼牌？」瘦子正想急急地抓到姚明的牌來看，姚明馬上撥開他的手。「這個俱樂部有這規矩的嗎？」

「對不起。可是你玩得很特別。」下一副，姚明輸了十多塊，就不再下注。最後，他拿起牌來，洗了一陣，仔仔細細的留意着，把三張K放在檯脚底下，準備分給胖子。結果都分好了。西洋鬼也聚精會神的參加。（三）

打虎英雄
·雄傑·

三　激動人心的場面

那天，馬國雄一有空，便在琢磨着「語錄」裏面的話語。他在工廠裏，也較爲留心一下別的工人的動態，發覺有些工人也是在有空的時候，拿出本紅色小冊子來看的，他在心底嘀咕，「語錄」眞是有這樣大的力量嗎？

激動人心的場面，不久，在往後的兩三天裏，活生生的事例，更增加了他對「毛主席語錄」的信心。

就在港英帝國主義者血腥鎮壓的地方，亦即是我愛國工人爲了抗議資方的無理壓迫而遭港英當局借故毆打鎮壓的新蒲崗人造膠花廠門外，人造膠花工人更加團結地、雄赳赳氣昂昂地揮着紅彤彤的「寶書」，開到現場，在廠門外貼上聲討港英法西斯暴行、抗議港英當局插手勞資糾紛、借故擴大事件而達到其政治迫害的大字報；他們那種敢於鬥爭，不怕犧牲[illegible]

人造膠花工人，人人胸前均佩戴毛主席像章，手拿「毛主席語錄」，旗幟鮮明地、整齊地排列在人造膠花廠門外，時而朗讀毛主席語錄，時而高呼口號，充分地表現了用毛澤東思想武裝起來的工人那種天不怕、地不怕的大無畏精神；更起了團結人民、教育人民、打擊敵人、消滅敵人的巨大作用。人造膠花工人的朗讀聲、歌聲、口號聲，[illegible]

愛國有罪？

懵人新記　夢中人

[illegible]

偷工減料

[illegible]

勁草

[illegible]

「貴客自理」

[illegible]

拘街春劇

[illegible]